ULTIMISSIMA EDIZIONE

Anno 97 Numero 183

L. 30 (sped. in abb. post.) - Abb. Italia (c.c.p. 2/1380): anno L. 13.000, sem. 6750, trim. 3500 - Estero (tariffe post. rid.): anno L. 23.000, sem. 11.250, trim. 5750

REDAZIONE, AMMINISTRAZIONE, TIPOGRAFIA: TORINO, VIA ROMA 80, Centralino tel. aziend. 57.78 - Telex 21.121

STAMPA SERA

ULTIMISSIMA EDIZIONE

Giovedì 5 - Venerdì 6 Agosto 1965

Inserzioni PUBBLICITA' STAMPA s.p.a. Torino, via Roma 80, tel. 57-78 (15 linee) Milano, via Borgogna 2, telefono 720-121 Roma, largo N. Spinelli 5, telef. 856-477 Genova, via 12 ottobre 166/r, tel. 595-532

Il giornale si riserva in ogni caso il diritto di rifiutare qualsiasi inserzione

Pubblicità: Avvisi commerciali L. 200 ogni mm. altezza-colonna (lunedì 300) posiz. e data prestabilite sum. 20% - Finanziari, Legali L. 320 (lunedì 300) il mm. - Necrologi L. 600, partecip. L. 900 per parola - Echi Cronaca e Spettacoli L. 400 (fun. 1400) la linea - Econ. vedi rubriche - Estero aumento tariffe 25%. Copie arretr. prezzo doppio - Estero ediz. lunedì (spediz. aerea Posta contr. con asterisco): *Argentina pes. 30; Austria sc. 3,5; Belgio fr. 8; *Canada cents 30; *Congo fr. 30; *Danimarca kr. 1,10; *Egitto pias. 8,50; *Etiopia D.E. 0,60; *Finlandia mmk. 0,60; Francia n.fr. 0,60; Germania O.M. 0,60; *Grecia dr. 5; *Inghilterra sh. 1; *Iran ria. 10; *Israele Ap. 70; Iugoslavia din. 55; *Kenia sh. 2; *Libano p.l. 60; *Libia pias. 5; *Malta d. 3; *Nigeria sh. 2; *Norvegia kr. 1,10; *Olanda cents 60; Polonia zl. 4,30; *Portogallo esc. 5; *Somalia so. 1,25; *Spagna pes. 7; *Sud Africa cents 0,20; *Svezia kr. 0,90; Svizzera fr. 0,90; *Tunisia mill. 75; *Turchia l.t. 1,60; *U.S.A. cents 25

ATENE: stato di emergenza dopo la caduta di NOVAS

Drammatica situazione per la monarchia

INIZIATIVA SENZA PRECEDENTI DEL SOVRANO

Re Costantino chiede a Novas di restare in carica «per ora»

Ufficialmente il «premier» battuto alla Camera (che stamane si era presentato alla reggia per rassegnare le dimissioni) dovrebbe mantenere il governo, «in attesa di trovare uno sbocco alla crisi» - Incerte valutazioni sui propositi del giovane monarca - Nella capitale grave inquietudine; si temono per oggi tumultuose manifestazioni di piazza

Forti contingenti di polizia hanno presidiato dall'esterno il Palazzo del Parlamento greco durante la tumultuosa seduta notturna (Telef.)

Nostro servizio particolare

ATENE, giovedì sera.

Il primo ministro Athanasiadis Novas ha presentato stamani le dimissioni del suo governo a seguito del risultato a lui negativo della votazione di questa notte alla Camera.

Con una iniziativa che non ha precedenti, Costantino gli ha chiesto di «restare in carica, in attesa di trovare uno sbocco alla crisi».

La maggior parte degli osservatori era convinta che il sovrano avrebbe accettato le dimissioni e provveduto immediatamente a iniziare le consultazioni per poi designare un nuovo primo ministro. La sua decisione di chiedere a Novas di restare in carica sembra indicare una indecisione circa il da farsi; oppure il proposito di alleargli a tempo indeterminato la cosiddetta ordinaria amministrazione in attesa di nuove elezioni.

Risulterebbe tuttavia che nel pomeriggio re Costantino riceverà anche Papandreu.

La polizia temo per oggi nuove tumultuose manifestazioni e per questo lo stato di allarme è mantenuto. Autoblindo, idranti e autocarri della polizia da stamane all'alba hanno circondato nuovamente il quartiere dei ministeri e delle ambasciate, il Palazzo reale e la sede dei vari partiti. Le forze armate sono consegnate nelle caserme.

a. p.

La seduta notturna e il voto contro Novas

Atene, giovedì sera.

Fajè di gioia sono stati uditi nella notte sulle piazze d'Atene per salutare il rovesciamento del governo di Novas.

Per quattro giorni, re Costantino, la Corte e le destre hanno compiuto disperati tentativi per tenere in piedi una formazione governativa nata irregolarmente, per volontà del giovane monarca, e destinata inesorabilmente a cadere sotto il peso di una maggioranza parlamentare compatta e battagliera. Sotto i colpi di maglio delle dimostrazioni popolari, davanti all'ostilità spietata dei deputati capeggiati dal vecchio Papandreu, Athanasiadis Novas ha compreso che sarebbe stato grottesco, ma soprattutto pericoloso, tentare di trascinare il voto fino a domani, posto il regolamento della Camera già avrebbe consentito.

La votazione si è svolta in un'atmosfera tumultuosa, fra scambi d'invettive e baruffe. Ma il risultato era ormai scontato. Ben 143 deputati dell'Unione di Centro di Papandreu si erano impegnati, già all'inizio della crisi, ad appoggiare il loro «leader» fino all'ultimo. Ad essi si erano uniti i 22 deputati dell'Eda, il movimento d'estrema sinistra.

In queste condizioni Novas non poteva sperare di raccogliere i 151 voti su 300 seggi, necessari perché il suo governo potesse reggersi.

La votazione, conclusasi poco prima delle ore 3 di stamane, era stata preceduta da un appello dello stesso Primo Ministro designato perché fossero mantenuti la calma e l'ordine. Ma, come nella prima parte della seduta e nella seduta precedenti, le parole di Novas sono state accolte con urla e schiamazzi da parte dell'opposizione.

Fuori, sulla piazza, circa tremila dimostranti, trattenuti da cordoni di polizia, lanciavano a loro volta invettive contro i «lacchè della Corte», proclamando che «il fascismo non sarebbe passato».

Re Costantino era rimasto a Palazzo Reale, secondo voci non confermate, consapevole dell'inevitabile scacco di Novas, attendeva il risultato ufficiale della votazione per convocare a Palazzo Stefano Stefanopulos. Questi, un elemento moderato del partito di Papandreu, potrebbe essere il «terzo uomo» indicato per trovare una soluzione alla crisi, senza ledere ulteriormente il prestigio del sovrano.

Alle 3,45 il presidente della Camera ha annunciato il risultato della votazione: 167 voti contro il governo e 133 favorevoli. L'esito è stato accolto con clamori di giubilo dall'opposizione e con invettive da parte della destra.

All'uscita dal Palazzo del Parlamento, i deputati papandreisti sono stati abbracciati e portati in trionfo dalla folla trionfante. Le dimostrazioni di giubilo si sono protratte fino all'alba.

Athanasiadis Novas, che già ieri sera si era recato a conferire col re, ha reso noto che in giornata si recherà a Palazzo reale per presentare le dimissioni al sovrano. Chi possa succedergli nella carica nessuno lo sa. La Grecia è da tre settimane senza un governo legittimo e tuttavia nessuno prevede che la crisi possa risolversi, nella migliore delle ipotesi, prima della fine della settimana.

Insieme ai giornalisti hanno cercato Papandreu per interrogarlo sulla possibile soluzione della crisi. L'ex-Premier ha fatto comunque sapere che, per il momento, non ha dichiarazioni da fare. In quanto a Novas, il quale ha sempre affermato la sua fedeltà ai principi democratici, ha detto che suggerirà a re Costantino di iniziare le consultazioni coi leaders dei partiti rappresentati in Parlamento, compreso il partito d'estrema sinistra «Eda».

E' possibile che queste consultazioni abbiano inizio già in giornata. Primo ad essere interpellato dovrebbe essere George Papandreu, capo del partito di maggioranza. Sarà un boccone amaro, per il venticinquenne re Costantino, consultare il quasi settuagenario Papandreu, dopo avergli estromesso dal Governo e avergli indirizzato ben tre lettere sprezzanti, il cui testo era stato diffuso dalla radio d'Atene.

Successivamente il Capo dello Stato dovrebbe ricevere Panayotis Canellopoulos, capo dell'Unione radicale nazionale di destra, il leader progressista Spiros Markezinis e, stando al comunicato di Novas, il filo-comunista Passalidas, capo dell'Eda.

In questo modo dovrebbe essere iniziata la seconda fase, quella risolutiva, della crisi, sempre che — come tutti si augurano — anche questa fase si sviluppi secondo la legalità costituzionale. A conclusione delle consultazioni, re Costantino potrà incaricare della formazione del governo una personalità bene accetta al popolo, oppure indire nuove elezioni.

Per qualcuno, soprattutto negli ambienti di sinistra, esiste anche una terza possibilità, la più pericolosa: creazione di un governo fuori della legalità con la partecipazione di militari.

I comunisti, i cui voti sono stati determinanti per il rovesciamento di Novas, cercano ovviamente di sfruttare la situazione per intensificare la loro battaglia contro la Corte e contro le destre. Costretti ad una semi-illegalità, essi agitano lo spauracchio del fascismo e ponfano sulle notizie atte ad impressionare le masse popolari per le quali non hanno dimenticato i nove anni della dittatura di Karamanlis e la tragica fine del deputato Lambrakis, il Matteotti della Grecia.

Stamane circolavano voci allarmanti su movimenti di reparti dell'esercito nei dintorni della capitale. Negli ambienti politici moderati non si esclude affatto che le forze armate siano, per così dire, in stato di preallarme.

E' un fatto che la Grecia è senza governo e che le forze di polizia si mostrano sempre più esitanti nel fronteggiare le dimostrazioni popolari che continuano incessanti nella capitale. E' ben vero che l'ordine pubblico fino ad ora non è stato turbato da azioni incontrollo. Tuttavia l'atmosfera rimane arroventata ed è possibile che la presenza dell'esercito si renda necessaria per evitare disordini.

Si sottolinea d'altra parte che un eventuale colpo di forza dei militari appare improbabile, anche perché fra gli stessi ufficiali delle forze armate esistono profonde divergenze di vedute.

La crisi attuale ha proprio questa causa, o come pretesto, la partecipazione di un certo numero di ufficiali alle attività di una setta chiaramente orientata verso sinistra. Indubbiamente il favore degli ufficiali si affianca alla Corte e simpatizza nel partito di destra. Tuttavia questo favore basterebbe di per sé, secondo molti osservatori, a sconsigliare anche le teste più calde della destra ad esercitare pressioni sul re perché ricerchi una soluzione extra-costituzionale della crisi.

E' vero che il giovane re non ha dato una brillante prova d'esperienza politica deponendo Papandreu, contro la volontà del Parlamento e del popolo. Ma non è immaginabile che, dopo i drammatici eventi di queste settimane, egli voglia correre il rischio di mettere a repentaglio le sorti della stessa monarchia in una possibile guerra civile.

Costantino sa bene che la monarchia non è molto popolare in Grecia. La famiglia reale venne «importata» dalla Danimarca nel 1863 ed ha già conosciuto più d'una volta la via dell'esilio. D'altra parte, il giovane re vede sul suo trono un'ombra: quella del principe Pietro, suo secondo cugino, costituzionalmente al secondo posto nella linea di successione alla corona.

Il principe è una figura piuttosto enigmatica: vive all'estero, è sposato ad una russa e non ha mai nascosto la sua avversione alla regina madre Federica che egli accusava abbastanza apertamente d'esercitare una pesante tutela sul figlio. Nelle scorse settimane, Pietro si è espresso a favore del rispetto della legalità costituzionale in Grecia. In tal modo egli avrebbe lasciato intravvedere di voler porre un'ipoteca sul trono. Anche questo è un pericolo di cui Costantino dovrà tenere seriamente conto.

f. r.

Tafferugli nel Parlamento greco tra i deputati della destra e della sinistra durante la seduta di stanotte (Tel.)

Ricordiamo una data di orrore e di morte

Venti anni fa a Hiroshima: si scatena l'inferno atomico

Alle 8,16 del 6 agosto 1945, un «B 29» dell'aeronautica degli Stati Uniti sganciò sulla città giapponese la prima bomba atomica - 70.000 morti in un istante, migliaia di contaminati dalle radiazioni

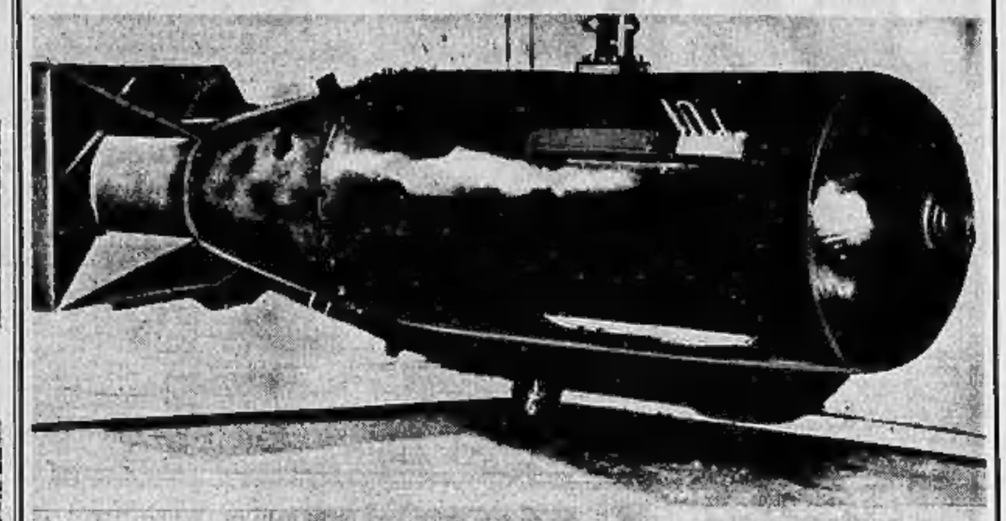

«Little Boy», piccolo ragazzo: è la bomba atomica sganciata su Hiroshima. Pesava circa cinque tonnellate

(In quinta pagina altre fotografie e servizi sulla tragedia di Hiroshima)

LA CHIUSURA ESTIVA DELLE BORSE

Confermata la ripresa del mercato azionario

L'indice di 64,58, raggiunto prima delle ferie, è uno dei più elevati degli ultimi mesi e giustifica prudenti speranze di ulteriori progressi

Milano, giovedì sera.

Qualche improvviso spunto si rialza ha movimentato un mercato che sembrava doversi avviare alla chiusura estiva in un clima incolore ed ha fatto concludere questa settimana «cortissima» (tre sole riunioni operative) con un miglioramento dell'1,85%.

Attività ed atmosfera decisamente svogliate, infatti, quella della prima mezz'ora: qualche iniziativa di «piccolo cabotaggio» ed un modesto lavoro di sistemazione di posizioni di piccola entità erano praticamente tutto quanto le nostre Borse potessero offrire. I titoli principali segnavano spostamenti irrilevanti e questa giornata senza storia si chiudeva con una lievissima diminuzione dello 0,2% nell'indice.

In questo monotono quadro si inseriva martedì un abbastanza consistente movimento di rianimazione. L'indice segnava un recupero del 2%. Gli scambi di alcuni valori aumentavano notevolmente di intensità; in particolare quelli della Generale Immobiliare (che, sola, concentrava oltre il 13% di tutti i titoli trattati) quelli della Viscosa e della Fiat. Buoni progressi registravano tutti i valori primari.

Ieri, mercoledì, ultimo giorno prima della chiusura della nostra Borsa (fino al 22 agosto) dopo un'apertura ancora più vivace i corsi subivano nella ultima battuta qualche assestamento dovuto, probabilmente, ad alcune prese di beneficio o ad aggiustamenti tecnici dell'ultimissima ora. La quota, nel suo complesso, peraltro non perde terreno e chiude la riunione su posizioni quasi invariate. Solo alcuni titoli, come Viscosa e pochi altri, perdono parte dei guadagni precedenti.

Resta da rilevare il fatto positivo di un mercato che proprio quando pareva avviato alla chiusura estiva in un'atmosfera da liquidazione, ha registrato ancora una buona vitalità. Ma a che cosa è dovuta questa rianimazione? Anche su non è da trascurare l'importanza di alcuni pronti interventi a sostegno e di una situazione tecnica favorevole, bisogna osservare che diverse iniziative rimanevano bloccate dall'attesa che venissero finalmente realizzate le misure a favore dell'industria tessile ed edilizia.

La volontà di stringere decisamente i tempi mostrata dal governo (i provvedimenti relativi sono stati presentati mercoledì 4 al Consiglio dei ministri e probabilmente saranno discussi in parlamento con procedura d'urgenza) ha certo ridato coraggio al mercato alimentando nuovi programmi.

A questo indirizzo ha contribuito anche la pubblicazione, in questi giorni, di un documento della Confindustria sulle prospettive della produzione italiana nel quadriennio 1965-68 secondo il quale quello in corso sarà ancora un anno difficile, ma per il triennio successivo è previsto un certo movimento di ripresa. Anche queste migliori prospettive hanno costituito, per qualche operatore, una fonte d'incoraggiamento.

L'indice è terminato a quota 64,58. Si tratta di uno dei livelli più elevati degli ultimi due mesi benché si sia mantenuto lontani dai massimi di maggio. Ci troviamo inoltre con un discreto margine di guadagno rispetto all'inizio dell'anno che era cominciato a 59,36.

r. c.

Una villa a Vigevano completamente saccheggiata

Vigevano, giovedì sera.

Una villa di proprietà del rappresentante Aldo Olmedi, di 28 anni, abitante a Vigevano in via Vallera 47, è stata visitata nottetempo dai ladri. L'Olmedi, rientrato a casa, ha dovuto amaramente constatare come i malviventi si fossero impadroniti di tutta la biancheria, dei capi di vestiario, di oggetti d'oro, di una radio e di altro ancora. Il danno patito non ha potuto ancora essere esattamente valutato, dato che la moglie e i figli del rappresentante vigevanese sono da qualche giorno al mare. L'Olmedi, comunque, è rimasto con il solo vestito che indossava ieri mattina.

CRONACA CITTADINA

Da sabato in ferie i dipendenti delle grandi aziende

Si avvicina il Ferragosto cresce la smania di partire

Sempre più numerosi i viaggi all'estero - Le ferrovie si preparano ad affrontare l'esodo

La gente si accalca davanti agli sportelli dell'ufficio passaporti

Circa duecentomila torinesi sono già in villeggiatura ai monti o al mare. Ce ne accorgiamo: la città è più tranquilla, i rumori molesti sono diminuiti, la circolazione è meno caotica, i posteggi per le auto sono affollati.

Le partenze continuano tutti i giorni. Ma il grande esodo, che lascerà la città semideserta, avverrà sabato pomeriggio e domenica. Alla fine della settimana cessa, infatti, il lavoro alla Fiat, nelle aziende collegate con il grande complesso industriale e in altri numerosi grandi stabilimenti quali la Cmat, Michelin, Pirelli, Magnoni e Tedeschi, Venchi Unica, Lancia di Chivasso, Pininfarina. Si ritiene che la massa dei partenti (dipendenti delle aziende con le loro famiglie) sarà di circa 400 mila persone.

La grande maggioranza dei torinesi che andranno in vacanza viaggerà in automobile. L'uso della macchina va sempre più diffondendosi perché consente maggior autonomia ed anche perché, quando tutti i posti sono occupati, è più economico di altri mezzi di trasporto. Tuttavia si prevede ugualmente uno grande esodo anche sui treni. La direzione compartimentale delle Ferrovie ha già predisposto le necessarie misure. Si stanno allestendo numerosi treni speciali, in particolare per la Riviera ligure, per il Meridione e per la Riviera adriatica.

Anche le ditte di autolinee sono pronte ad affrontare un eccezionale numero di richieste. Molti pullman andranno all'estero: i viaggi organizzati di comitive sono sempre in gran voga. Pure i «charters» aerei sono al gran completo.

Dell'aumento dei viaggi all'estero si ha la misura nell'ufficio passaporti della questura. In questa ultima settimana il numero di coloro che richiedono il visto sulla carta di identità, la concessione o il rinnovo del passaporto si è enormemente accresciuto. Sono migliaia i torinesi che dalle 8 del mattino alle 9 di sera affollano gli uffici della questura. Si è dovuto non soltanto prolungare l'orario agli sportelli ma anche raddoppiare il personale.

L'incertezza delle condizioni meteorologiche non sembra, dunque, trattenere i torinesi dall'attuare i loro programmi; naturalmente sperano che il tempo metta una buona volta giudizio e che l'inizio delle loro vacanze coincida con il ritorno del sole.

Il dott. Veglia va prefetto ad Imperia

A fine mese il dott. Giacomo Veglia, viceprefetto vicario dal 1960, lascerà la nostra città dopo un proficuo lavoro durato vent'anni. La attende ad Imperia il nuovo incarico di prefetto, che ieri gli è stato conferito dal Consiglio dei ministri.

Dal 2° settembre porterà nel capoluogo ligure il contributo della sua preparazione giuridica e della sua affermata esperienza: a Torino, dove ha compiuto gli studi universitari e percorso tutti i gradi della carriera amministrativa, si ricordano anche il suo coraggioso comportamento nella campagna di Russia e le decorazioni al valor militare ricevute.

Il dott. Veglia negli ultimi tempi aveva spesso sostituito il prefetto, nelle sue funzioni di «vicario», in incarichi di notevole importanza: ora, a 66 anni, è stato a sua volta nominato prefetto.

Campane a martello stamane alle 6 a Villanova Canavese

Fabbrica in fiamme: danni oltre 100 milioni

L'intero paese minacciato dall'incendio che distrugge il cascamificio - Accorrono anche i vigili del fuoco di Torino - L'affannosa opera di spegnimento - Il rogo gigantesco provocato da un corto circuito quando sono state avviate le macchine?

Le campane a martello hanno dato l'allarme questa mattina a Villanova Canavese, presso Nole; ma forse il segnale non era indispensabile: ormai tutta la popolazione stava già accorrendo verso lo stabilimento Possio, ai limiti del paese, da cui si levavano fiamme altissime ed una imponente colonna di fumo. Subito dopo erano accorsi i vigili del fuoco da Nole e da Torino: l'opera di spegnimento è iniziata validamente, ma per la natura della merce in fiamme (cascami di cotone, di nailon, di rajon, tutto materiale molto infiammabile) i danni erano già assai gravi: in complesso si parla di un centinaio di milioni e la cifra potrebbe ancora salire.

L'incendio, che ha semidistrutto il cascamificio, si è sviluppato verso le sei. La ditta (di cui sono proprietari i fratelli Ennio e Mario Possio) ha sede a Torino, in via Chivasso 44; la fabbrica di Villanova è composta di alcuni capannoni, per la lavorazione e l'immagazzinamento di forti quantitativi di balle di sottoprodotti tessili.

Erano le 5,45 quando sono giunti due operai (in tutto, lo stabilimento non ne impiega che otto): Giovanni Bianco, di 43 anni, da Vauda, e Antonio Catti, di 45 anni, abitante nella stessa Villanova. A loro si è unito il custode dello stabilimento, Domenico Michiletta, di 48 anni, che dorme in ditta.

Il Bianco ha raggiunto il reparto dove si trova la turbina che aziona tutte le macchine. Ha provato qualche difficoltà a metterla in movimento: secondo le sue dichiarazioni, si è incamminata soltanto al terzo tentativo. Quando la turbina ha cominciato a funzionare regolarmente, il Bianco si è allontanato per andare al reparto sfilacciatura, che comprende da solo un intero capannone, mentre il capannone vicino è adibito al reparto battitura.

Come è entrato, il Bianco è stato investito dalle fiamme. L'incendio, scaturito probabilmente da un corto circuito, stava devastando il locale, divorava le balle di lanati, distruggeva i macchinari.

Erano le 6,10: in pochi minuti tutto il paese era in allarme, anche perché si temeva che le fiamme potessero propagarsi alle case adiacenti: in tal caso tutto l'abitato sarebbe stato distrutto. Accorrevano centinaia di persone ed i vigili del fuoco del posto, le campane suonavano a martello per avvertire la gente delle campagne che venissero a dare man forte; giungevano a tutta velocità carabinieri e vigili del fuoco di Nole, di Ciriè, poi le due squadre di Torino.

La prima cosa era sbarrare la via alle fiamme tra lo stabilimento ed il paese e così veniva fatto, prontamente. Ma intanto l'incendio aveva assunto nello stabilimento proporzioni spaventose. Le lingue di fiamma ruggivano altissime, il calore era insopportabile. Vigili, carabinieri e popolazione si prodigavano ai limiti delle possibilità: soltanto verso le nove il rogo gigantesco poteva dirsi circoscritto, ma il lavoro doveva proseguire affannoso per impedire un risorgere delle fiamme.

I danni, coperti da assicurazione, per ora sono difficilmente valutabili. Ma, poiché è stato interamente distrutto un reparto, danneggiato il secondo, sono sparite scorte di materiali ed il macchinario è per la maggior parte divenuto inservibile non è azzardato parlare di una cifra superiore al centinaio di milioni.

Attraverso il tetto sfondato si scorge l'interno devastato dalle fiamme

L'abitudine di posteggiare l'auto in zona vietata gli costa 22 giorni di carcere

Dichiarato in contravvenzione undici volte, si è sempre rifiutato di pagare le multe - Il giovane arrestato in un bar di via Saluzzo

Un giovane, che a quanto pare non voleva rinunciare all'abitudine di posteggiare l'auto in zona vietata, è finito in carcere e vi resterà 22 giorni perché non ha mai pagato alcuna delle molte contravvenzioni elevategli dai vigili urbani. Si chiama Stefano Torre, ha 26 anni, è lattoniere ed ha il recapito a Savigliano (paese di nascita) in vicolo San Bonifacio 10 dove abita la madre.

Il Torre sembra vivo abitualmente nella nostra città, ma non si è appreso dove. Infatti ha collezionato tutte le contravvenzioni in via centrali di Torino, ed ogni volta che venne cercato a Savigliano per notificargliele o, successivamente, per comunicargli i decreti penali del pretore perché non le aveva pagate, non venne mai trovato.

Tutte le contravvenzioni (trattamento medici) sono relative ad infrazioni degli articoli 4 e 115 del Codice della Strada (divieti e limitazioni di sosta) e sono state commesse nel periodo ottobre-novembre 1964.

Dopo la prima multa non pagata, venne condannato dal pretore. Ma al decreto penale non fu dato seguito perché il Torre non fu rintracciato. Seguirono una seconda condanna, una terza e così via. Non è pensabile che il Torre non fosse informato dei conti che doveva rendere alla giustizia. Stupisce il fatto che, pur potendo estinguere la pena pagando poche migliaia di lire, sia ovviare così il carcere, abbia continuato a collezionare contravvenzioni (sempre per il solito motivo), a non conciliarle ed a subire nuove condanne.

Considerato irreperibile, il suo nome venne incluso nel bollettino ricerche della questura. Il provvedimento (ed il caso) ha fatto cadere, ieri sera, nelle mani della polizia. Era in un bar di via Saluzzo insieme con amici. Nel locale è entrata una pattuglia della Squadra Mobile. Gli agenti hanno chiesto a tutti i documenti per un controllo. Il nome del Torre, come di tutti gli altri clienti, è stato comunicato per radio all'archivio della Questura. La risposta è giunta immediata: «Deve essere arrestato perché ha da scontare 22 giorni di carcere». Dal bar, il Torre, è passato alle «Nuove».

Gravissimo un ciclista investito da un camion

Alle 11 è stato ricoverato alla Molinette, nella clinica neurochirurgica, in gravissime condizioni, Michele Cavalla, di 41 anni, domiciliato a Volpiano. Era su una bicicletta da corsa sulla strada provinciale di Caorgnè all'altezza della frazione Mappano, ed è stato investito da un camion che lo sorpassava.

TEMPERATURA DI OGGI

MASSIMA +27,7
MINIMA +18,8

Il Bollettino meteorologico segnala inoltre: temperatura media (notturna) +19,5; ore 8: +21,2; press. 748,1; umid. 60 %. Cielo piuttosto nuvoloso. Previsioni: foschia con temperatura in leggero aumento. Temperature a Caselle: massima +28,3; minima +14,7; media +20,5.

Tragiche conseguenze di un assurdo dramma della gelosia

Morta la madre della giovane che si era gettata dalla finestra

Rincasava dopo aver vegliato tutta la notte al capezzale della figlia ed era stata travolta da un'auto - E' spirata nell'ospedale dove la ragazza è ricoverata - A questa è stata nascosta la tremenda notizia

Giuseppa Anzaldi

La figlia Maria

Questa notte alle 2, al Maria Vittoria, è morta Giuseppina Anzaldi, 55 anni, la madre della ragazza diciottenne che l'altra sera, a Grugliasco, si era gettata dalla finestra della sua stanza, sconvolta dalla gelosia perché il fidanzato in strada conversava con un'amica. La giovane, che si chiama Maria, si salverà: ma il suo assurdo dramma ha avuto una conseguenza tragica e pensosissima.

La madre, mentre tornava a casa affranta dall'ospedale, dove aveva vegliato fino a notte alta al capezzale di Maria, è stata investita da una macchina. Le cure sono state inutili, è spirata due ore dopo in una stanzetta a pochi passi da quella in cui è ricoverata la figlia. Alla giovane i medici hanno nascosto finora la terribile notizia. La sua morte potrebbe aggravare il suo stato.

Giuseppina Anzaldi, donna forte e autoritaria, era venuta in Piemonte, col marito e sette figli alcuni anni fa, dalla provincia di Caltanissetta. Si erano stabiliti a Grugliasco, in via Don Cavalieri 5. Avevano conosciuto tempi duri, non tante bocche da sfamare. Ma poi i figli avevano cominciato a lavorare, le condizioni della famiglia erano a poco a poco migliorate. Maria si era occupata in una fabbrica di materassi. Tanto lei che i fratelli erano stati allevati secondo rigidi principi: erano molto uniti e obbedienti all'autorità dei genitori.

Maria era una ragazza un poco chiusa, che non dava confidenza al primo venuto. Circa un anno fa si era innamorata di un ragazzo, Aldo, di 19 anni, che abita in via Feletto. La madre le aveva consentito di frequentarlo, la cosa appariva seria ed onesta. La ragazza aveva cominciato a far progetti per l'avvenire. Poi Aldo era emigrato in Germania, per lavoro e di lui non aveva molto sofferto.

Lo ha rivisto l'altra sera, quando, tornato per una breve vacanza, è venuto a farle visita. Sono usciti in macchina. Con loro c'era un'altra ragazza, amica della Anzaldi. A Maria è parso che il fidanzato prestasse più attenzione a questa amica che a lei. Così le pareva la festa. Tornata a casa è andata nella sua stanza, s'è affacciata e ha visto nella strada Aldo ancora intento a parlottare con la rivale. Allora s'è buttata dalla finestra.

Lo stesso giovane l'ha soccorsa e portata al Maria Vittoria. Le sue condizioni fortunatamente non erano preoccupanti: aveva una mano fratturata, una contusione al capo. Ma si temevano complicazioni e la madre ha voluto ieri restarle accanto per tutta la giornata. Rincasava quando era successo, a sera non ha voluto neppure mangiare. Una suora le ha detto che se voleva poteva dormire in ospedale. «Forse sarebbe più tranquilla e potrebbe riposarsi un poco». «No, debbo andare. Ho altri sei figli a casa, e mio marito vuol sapere notizie di Maria».

E' uscita dal Maria Vittoria a mezzanotte, ha preso il filobus di Rivoli. Venti minuti dopo scendeva alla fermata di Collegno. Si trovava in grave apprensione ed ha attraversato il corso col semaforo rosso. In quel momento arrivava da Torino una «500» guidata da Orlando Vacchielli, 27 anni, domiciliato a Cascine Vica. «Non ho potuto far nulla — ha detto poi l'automobilista — perché mi sono trovato davanti la donna all'improvviso». La povera donna è stata scagliata a parecchi metri di distanza. Ha riportato fratture e lesioni in tutto il corpo, è morta senza riprendere conoscenza.

La madre di Sabino e Franco Alvigi contro Maria Labate

«Quella ragazza s'è messa in testa di rovinare tutta la mia famiglia!»

In base alle accuse della giovane, il sordomuto rischia di essere denunciato per omicidio - Deciderà la Magistratura

E' trascorso esattamente un mese e mezzo dal delitto di Moncalieri. La Squadra Mobile e i carabinieri hanno scritto sul sanguinoso episodio decine e decine di pagine di rapporti e verbali di interrogatori: e tuttavia non si è venuti a capo del mistero. La Sabbatucci di Sabino Alvigi, l'assassinato, ristabilitasi dalle ferite e tornata al suo paese natale, Atripalda di Avellino, ha lanciato tre giorni fa, in un colloquio con un ufficiale del nucleo di polizia giudiziaria, una terribile accusa: l'omicida sarebbe, secondo lei, il fratello di Sabino, Franco, di 30 anni.

Franco è un sordomuto che riesce ad esprimersi con grande fatica. A Moncalieri è noto come un uomo mite, timido e incerto a causa della sua minorazione. Quanti lo conoscono da tempo, giudicano inverosimile l'accusa che gli è stata mossa. Tuttavia, poiché Maria Labate insiste nella sua versione, e l'alibi di Franco per la sera della tragedia ha qualche lacuna, i carabinieri lo hanno invitato in caserma per un nuovo interrogatorio.

La madre dell'Alvigi

Franco non è in grado di difendersi molto bene, di chiarire la sua posizione. Ma in sua difesa sono insorti i familiari, in particolare la madre, e Maria Labate — ha detto la donna — si è messa in testa di rovinare tutta la mia famiglia. Un figlio è sottoterra per causa sua. Un altro viene ora calunniato e rischia la prigione. E' un'accusa pazzesca. In comune hanno Franco, che è semplice e buono e purtroppo disgraziato. Era molto affezionato a Sabino, non c'è stato mai fra loro il più piccolo screzio. Non c'era gelosia alcuna a proposito di Maria, perché Franco alle donne ci pensa poco. La sua unica preoccupazione è di superare i traguardi estenuanti che la natura ha posto sulla sua strada».

«Ora — prosegue la signora Alvigi — la questa nuova dolorosa circostanza non lo lasceremo solo. La calunnia non deve restare impunita. Se non provvederanno le autorità, denunceremo noi Maria Labate per aver così vergognosamente diffamato Franco e l'intera famiglia. E ci sono altre circostanze che gli inquirenti debbono esaminare, perché la ragazza non creda abbia durante gli interrogatori raccontato tutto. Quella tragica sera, prima di andare con Sabino in riva al Po, volle fare una corsa a casa sua. Così mi è stato detto, e se la Labate la ha incitato ci deve essere una ragione. E se fosse passata a prendere un coltello? Dopo tutto, se è guarita così bene e così in fretta, vuol dire che non era poi tanto grave. Potrebbe anche essersi ferita da sola, per costituirsi un alibi. Io non l'accuso, ma non voglio che un innocente sia incarcerato».

In effetti, le dichiarazioni fatte da Maria ad Atripalda, possono costare a Franco Alvigi la denuncia per omicidio. La magistratura deciderà ora se dar corso al provvedimento o meno. Di quanto è successo in riva al Po la sera del 26 giugno, la ragazza è l'unica testimone. Ma se si proverà che ha mentito, allora potrebbe anche accadere che sia la Labate a finire in prigione, imputata di calunnia.

Identificati i banditi della banca di San Giorgio

I due giovani, torinesi, sono scomparsi dopo la rapina - La loro presenza segnalata in Liguria

Le indagini di polizia e carabinieri per identificare gli autori della rapina di San Giorgio sono entrate nella fase decisiva. Decine di elementi abitanti in Piemonte e Valle d'Aosta sono stati fermati e interrogati dagli inquirenti nelle ultime 48 ore: i sospetti si sono appuntati su un gruppo di persone che non hanno saputo fornire un alibi convincente per l'ora in cui fu effettuato il colpo.

Una decina di questi giovani, tra cui i tre girovaghi che scatarono a lungo senza un preciso motivo nei pressi della banca, ha continuato a proclamare la completa estraneità al fatto. Due tra i più gravemente indiziati non sono stati invece rintracciati nel loro domicilio abituale, in provincia di Torino. Sono scomparsi poco dopo l'ora della rapina, sull'auto intestata ad uno dei due.

Le indagini coprono attualmente una vastissima zona. Un primo successo è costituito da una segnalazione proveniente dalla Liguria: i due sarebbero stati visti nella tarda mattinata in un centro di villeggiatura marina.

Due colpi con il cric: abbigliamento e carne

Francesco Castiglia, abitante in via Nubiana 21, ha avuto questa mattina una penosa sorpresa nell'aprire il suo negozio di abbigliamento in via Lera 24 (borgo San Paolo). Il negozio era sottosopra, gli scaffali praticamente vuoti. I ladri avevano agito durante la notte, sfondando con un cric un pannello della porta che dalla retrobottega dà sulle scale. Fare un inventario è stato piuttosto laborioso: si tratterà, sono risultati scomparsi abiti, impermeabili e simili per un valore di circa due milioni e mezzo.

* Un cric è stato usato dai ladri anche contro la macelleria Giancarlo Rinaudo, in corso Palermo 21, ma questa volta è stato impiegato per divellere le sbarre dell'inferriata di una finestra. Dopo di che i ladri sono entrati nella cella frigorifera e, lavorando con tutta comodo, hanno potuto prendere carne per circa mezza tonnellata di peso. Il danno ammonta a quasi mezzo milione.

ISTITUTO TECNICO

LEONARDO da VINCI

VIA A. BELOCCI, N. 1 (ang. piazza Solferino 14/A)

Presidenza: telefono 548.635
Segreteria: telefono 511.006

DIPLOMATI SESSIONE ESTIVA

(Anno scolastico 1964-65)

I seguenti allievi hanno conseguito nella sessione estiva del presente anno scolastico il diploma di

ABILITAZIONE TECNICA

per

RAGIONIERI - GEOMETRI
PERITI INDUSTRIALI

sostenendo in qualità di candidati esterni gli esami in Istituti Tecnici Statali di Torino e Provincia

1) ACCIARI Pasquino
2) ALOTTO Sergio
3) ANCOIS Wilmo
4) BERNARDI Domenico
5) BERTOLDI Pietro
6) BOGLIONE Antonio
7) BONINO Giuseppe
8) BONO Renzo
9) BOSTICARDO Franc.
10) BOUVET Vittorio
11) CAMBURSANO Renzo
12) CAMMARATA Fausto
13) CAPPADONIA A.
14) CENA Giovanni
15) COCHIS Mario
16) CONGIU Giuseppe
17) CONTATO Ugo
18) CORSI Massimo
19) COSTAMAGNA L.
20) CURTO Francesco
21) DALMASSO Valerio
22) DELL'ORO Michele
23) DOMINICI Dario
24) ECCETTO Mario
25) ELLENA Giorgio
26) FAIDN Odillo
27) FALCHERO Mario
28) FAVA Franco
29) FELETTI Claudio
30) FENOGLIO Franco
31) FERRERO Ugo
32) FILIPPA Paolo
33) FORNARO Renzo
34) FRACCHIA Pier Luigi
35) GALLEA Giorgio
36) GIACCONE Angelo
37) GOLA Giancarlo
38) GONELLA Domenico
39) GROSSO Bartolomeo
40) LANDRA Giovanni
41) LAZZARO Giancarlo
42) MARCHIONATTI A.
43) MARCHIS Luigi
44) MERLO Franco
45) NEGRO Riccardo
46) ORLANDO Bruno
47) ORTALDA Mario
48) OSELLA Graziano
49) PAVAN Luisa
50) PERUGINI Piero
51) PONDO Salvatore
52) RAVIOLA Bruno
53) RISSO Mario
54) RIZZO Orsola
55) SAGLIA Remo
56) SEMPIO Claudia
57) SERRA Giovanni
58) SOFFIENTINO Giov.
59) TOMBA Walter
60) VOLONTA' Giampiero
61) ZANETTI Oscar

La Presidenza dell'Istituto tecnico LEONARDO DA VINCI si congratula vivamente con i neodiplomati i quali, pur portando all'ESAME DI STATO, in qualità di privatisti, un biennio di studio (4° e 5° anno), sono riusciti a conseguire nella sola sessione estiva il DIPLOMA DI ABILITAZIONE TECNICA.

Dischi

Attivissimo è il commercio del disco musicale, e indessantemente in fiore, come le statistiche attestano, ne è l'industria; rispondono evidentemente al desiderio sia di svago, che è il più divulgato, sia di cultura. A fatue propaganda, *réclame*, non bastano i mezzi ordinari, gli annunci pubblicitari, evidenti nella stampa quotidiana e settimanale, o dissimulati in recensioni cortesi; e però si va ampliando l'uso d'inserire in libri sulla musica, specialmente in quelli di più lieta lettura o consultazione, elenchi discografici, opportuni a chi ricorre appunto al disco per l'udizione di questa o quell'opera d'arte menzionata in quei libri.

Poichè l'opera d'arte musicale risulta piena e totale soltanto nella sonorizzazione, nella realizzazione cioè fonica dei segni convenzionali, della notazione, della pagina, gli ascoltatori discofili giustamente cercano le incisioni compiute dai più valenti nell'eseguire e nell'interpretare, direttori, pianisti, violinisti, cantanti, e via dicendo. I nomi più accreditati, i più celebri, sono, com'è naturale, i prescelti. E' quindi duplice l'intento e, direi, il moto del compratore di dischi: verso l'opera d'arte, questa o quella a volta a volta desiderata; verso l'interprete, questo o quello, più autorevolmente raccomandato.

Il reparto più numeroso e commerciato della discografia è quello vocale. Osservando con attenzione, subito si nota che la maggior parte degli acquirenti cerca specialmente un'opera d'arte non per riammirarne e meglio intenderne i pregi, non per scorgere ciò che è eminentemente melodrammaturgico, poniamo dall'*Orfeo* di Monteverdi a *Pelléas et Mélisande* di Debussy, non per distinguere i diversi modi espressivi e sentire l'unità dei fattori e via dicendo, bensì per godere la «bella voce» d'un cantante, e neanche per la sua funzione espressiva dei sentimenti del personaggio, ma come cosa di per sè stante, dilettosa, piacevole, seducente, affascinante, deliziosa o potente, reboante, eccetera. Si ripete così nel campo discografico ciò che accade in quello dello spettacolo: il pubblico va a sentire innanzi tutto non l'opera d'arte, ma il cantante che l'esegue o qualche suono più portentoso, (ed ora va innanzi tutto a vedere le fantasie e i ghiribizzi d'un regista).

A tale tendenza del pubblico, ed al congiunto interesse commerciale, risponde il grosso ed adorno volume or ora uscito: *Le grandi voci, Dizionario critico biografico dei cantanti con discografia operistica*, (1050 pagine, lire 10.000, direttore Rodolfo Celletti, parecchi cooperatori, Istituto per la collaborazione culturale, Roma). Il titolo è certamente enfatico: «le grandi voci»; ma quante sono, al mondo, le voci, e, necessariamente, le intelligenze che meritano il riconoscimento della «grandezza»?

Questo lessico, foltissimo nel catalogo discografico, novera, non le ho contate, decine e decine di cantanti in teatro, dal 1890 circa ad oggi, di varie nazioni; di ciascuno è tracciata la carriera, e descritta la caratteristica, per quanto è possibile descrivere, sia pur approssimativamente, la qualità dell'organo fonico proprie d'un cantante o d'una cantante; sostantivi ed aggettivi e immagini poco valgono a ricreare, distinguere e individuare. Una qualche specificazione viene dalla franchezza di alcune constatazioni, dirette o riferite, non solo della quantità sonora e dell'addestramento scolastico, ma anche dell'intensità e opportunità dell'accento, della dizione, infine, di ciò che molto importa: l'interpretazione. Alcuni appunti per esempio di Eugenio Gara, che nel mondo dei cantanti è peritissimo, e di Gioacchino Gualerzi, (il quale fra l'altro precisa le limitate capacità della soprano Moffo, insufficiente *Traviata*, e denuncia «l'efficace orchestrazione pubblicitaria»), riscattano la commerciale infatuazione per divi e dive, e concorrono a educare il gusto del pubblico. Il quale meglio sarebbe edotto dalla conoscenza del repertorio camerale e dei cantanti cameroli, purtroppo esclusi da questo libro.

Qualche lacuna biografica, non rara in siffatti lavori, può essere annotata: il baritono Giuseppe Danise è morto nel '65, il basso Nazareno De Angelis nel '62, il soprano Maria Llacer nel '64. E la cara Graziella Sciutti è nata a Torino nel '32.

Sussidio o integrazione di letture su musicisti e musiche, la discografia, il cui ufficio culturale è analogo a quello della bibliografia, diviene, come dianzi dicevo, frequente; la sua collocazione di appendice, benchè utile all'industria e al commercio, non diduce alla dignità della pubblicazione, se le indicazioni procedono da una scelta disinteressata e competente, e ristretta. Con tali intenzioni è redatta la discografia che nella collezione *Musiciens de tous les temps*, ed. Seghers, Parigi, accompagna le brevi, essenziali biografie di Schubert, Bruckner, Brahms, R. Strauss e Monteverdi, e le succinte o sufficienti analisi critiche delle opere d'ogni specie. Son volumetti di non ampio formato, non propriamente «tascabile» di circa duecento pagine, con ritratti, paesaggi, facsimili, scene, il cui maggior pregio, implicito nello scopo divulgativo, è quello della discorsiva scioltezza, qual è consueta a José Bruyr, Michel Lancelot, Bernard Delvaille, Claude Rostand, Roger Tellart, qui nell'ordine dei titoli dianzi citati. Non scoperte di documenti, nè, occorrendo, ipotesi più o meno verisimili, ma una narrazione derivante da certe fonti e trascorrente rapida in rievocazioni ambientali. La descrizione poi delle opere è sbrematica nel raggruppamento generico e nella distinzione formale, ciò che insegna ai più superficiali fra i lettori quasi un metodo nell'avvicinare e studiare l'opera d'un musicista.

Manca del tutto nel volume su Claudio Monteverdi qualsiasi cenno discografico. Imperdonabile omissione. Qualcosa almeno, suppongo, è stata registrata, in Italia o fuori. D'altra parte la bibliografia è molto esigua; e l'elenco delle edizioni moderne lacunoso. Non è elencato neppure *Il ritorno di Ulisse* nella realizzazione del Dallapiccola, stampata nel '41 da Suvini e Zerboni. Ne è citata solamente la revisione di Vincent D'Indy, nel 1926.

Venuto nella penna il nome di D'Indy, non so rinunciare a una finale battuta ironica. Il Bruyr riporta questo pensiero di lui, solenne maestro di composizione, su Schubert: «Non si saprebbe deplorare abbastanza il grave difetto della coscienza artistica, che indusse Schubert a scrivere a tortura (*à tort et à travers*), senza provvedersi del talento necessario per attuare tutte le sue idee».

Bocciato, bocciatissimo.

A. Della Corte

Ottomila chilometri nelle foreste del Brasile

La fame ha ridotto gli indigeni a uomini senza forze e senza speranze

Quanto in loro rimane ancora di ferocia deriva dalla lotta per sopravvivere ed il loro odio per il bianco viene dalla paura - Lo sterminio compiuto dai cercatori di diamanti - Attualmente la tribù degli Xavantes è ridotta a cinquemila elementi: sono quasi tutte donne, otto ogni uomo

DAL NOSTRO INVIATO

Serra do Roncador, agosto.

Ed eccoci nel territorio degli Xavantes (pronuncia «scianantes»). Siamo nella zona dell'Alto Xingù, su una distesa di vegetazione rossa, d'un verde accecante, quasi centomila chilometri quadrati. Migliaia di grandi e piccoli corsi d'acqua, ruscelli, torrenti, farebbero certamente di questo altopiano del Brasile orientale una delle regioni più fertili della terra. E' invece il regno della fame e della desolazione, è il regno del niente. Non ci sono strade d'accesso, soltanto piccoli aerei possono atterrare, qua e là, su campi improvvisati. Gli Xavantes non sanno sfruttare questa terra benedetta, non sanno ricavarne che poche patate dolci, o rari tuberi di mandioca. Il piatto forte debbono procurarselo di giorno in giorno, nella difficile caccia ai piccoli animali del «mato»: non sfuggono al bottino né le formiche rosse, giganti, grandi a volte come uno scorpione, né tapi che sembrano lepri, date le proporzioni, né i «capras», e cioè i timori serpentelli — innocui — che, a pensarci bene, una volta bolliti in acqua senza sale, ricordano le succose tartarughe di Manaus.

Non a caso, affacciandoci nel mondo degli Xavantes, abbiamo innanzi tutto voluto accennare al loro magro menù. Il fatto è che questi indios, considerati tra i più arretrati e tra i più restii a qualsiasi contatto con la civilizzazione, stanno scomparendo a vista d'occhio. E' il flagello della fame che ha ridotto gli Xavantes — fino a trenta anni fa, una delle più bellicose tribù aborigene del Brasile — ad un pugno di uomini senza forze e senza speranza. Quel barlume di ferocia, che ancora oggi parlano le cronache, deriva dalla loro lotta per la sopravvivenza. Il loro odio per l'uomo bianco, viene dalla paura.

Fino a trent'anni fa, gli Xavantes erano differenti. Guerrieri di razza, per tradizione antica, forti, organizzati alla maniera militare, con gerarchie che s'imponevano sul terreno di battaglia, nella lotta ancestrale contro gli indios Carajà, non mancavano — a loro modo, bene inteso — di un certo sentimento di giustizia. E questa parola, del resto, figura eccezionalmente nel loro primitivo dizionario, alla voce «marundà», che non appare in quasi nessuno degli altri dialetti amerindi.

La fine degli Xavantes ebbe inizio nel 1936, quando nell'Alto Xingù arrivarono i «garimpeiros», e cioè i cercatori di diamanti che rimarranno in questa regione da tutta l'America Latina, e anche dall'Europa (dalla Germania, principalmente), attratti dalle sue ricchezze a portata di mano.

Basta si sparga la voce d'un lucidchio improvviso fra i ciottoli di un torrente, e i «garimpeiros» arrivano a frotte, con negli occhi la visione speranzosa d'una fortuna improvvisa. Così accadde nel 1936 nell'Alto Xingù. Vennero presi d'assalto i grandi e i piccoli fiumi, si cominciò a scavare di giorno e di notte lungo il Kuluene, l'Araguaia, il Tapirapé, e dovunque l'acqua lasciava il suo lucido segno, sulla Serra do Roncador: insomma, nel regno degli Xavantes. L'invasione fu rapida, brutale. I «garimpeiros» non possono permettersi il lusso d'andar troppo per il sottile; non sono sinologi, non sono esploratori pervasi di scientifica curiosità. E quando videro i primi Xavantes cominciarono a sparare all'impazzata: non potevano perder tempo in contatti diplomatici. La carneficina durò a lungo: anni. Alla fine, siccome costava più fatica ammazzare Xavantes che estrarre pietre preziose dal prodigo terreno della Xingù, i «garimpeiros» desistettero di stringere amicizia con gli indios Carajà, di munirli di armi da fuoco, di scambiarsi coltelli, insomma, affinchè rivolgessero a far piazza pulita dei loro antichi nemici. E i Carajà non si lasciarono ripetere due volte l'invito.

Oggi nell'Alto Xingù non ci sono più «garimpeiros», o ce ne son pochissimi, di quelli che non hanno avuto fortuna, ma che s'intestardiscono a frugare tra i sassi, in attesa della «serie grande». Tutti gli altri sono andati via: stroncati, o piegati dal fallimento, lasciandosi alle spalle un pezzetto di mondo in rovina. Gli Xavantes, infatti, che erano più di ventimila nel 1936, oggi non ridotti a meno di cinquemila; i guerrieri d'allora son vecchi e stanchi, hanno fatto pochi figli, le donne costituiscono in maggioranza assoluta. In più di un'aldeia (villaggio di nove o dieci capanne) si contano otto donne per ogni uomo, calcolando anche i vecchi e i bambini.

Davano i bianchi del Matto Grosso che gli Xavantes sono stati distrutti dai Carajà: un affare di famiglia, il risultato di una rivalità antica. Non tenteremo in certa faccenda è la cosa più saggia da farsi.

Consapevoli del loro declino, impegnati in una lotta che non ha più niente di gioioso, in nome della semplice sopravvivenza, gli Xavantes hanno smesso di combattere i Carajà. Essi conoscono la verità, sanno chi ha armato gli indios rivali, e hanno deciso di risparmiare quel poco di forza che ancora rimane loro, alla vendetta contro i bianchi. Tuttavia, nemmeno la disperazione, nemmeno il grave peso di rancore che ogni Xavante conserva dentro di sè, riesce a fargli dimenticare la «marundà», la giustizia.

Se un bianco s'avvicina all'«aldeia», si cerca innanzi tutto di stabilire se sia un «garimpeiro». L'indagine e il giudizio spettano al «cacique», e cioè al capo villaggio. Se il tratta di un cercatore di diamanti, la sua sorte è segnata e nulla varrà a risparmiarne la vita. Per gli altri bianchi, invece, ci sarà un'accoglienza fredda, ma non ostile. Si accetteranno i suoi regali, si indicherà il cammino, si darà qualche spiegazione. Quando arrivammo a Tuiaquore, sulla riva sinistra del Rio das Mortes, mandammo avanti la guida per dire chi eravamo. Arusavi, il «cacique», già sapeva della nostra presenza nella regione. Nel villaggio c'erano ottanta abitanti circa, tra uomini, donne, bambini. Più della metà di questa gente era ammalata. Arusavi non si oppose all'offerta di aiuto che gli venne da Charlie Hummer e James Pascoe, i due medici americani che componevano la nostra comitiva, assieme a tre cinesini d'una francese e un belga), e li lasciò entrare nella capanna, con le casse-tte dei medicinali.

Arusavi, dignitoso nel suo sommario costume di capo, non volle rispondere a nessuna delle domande che gli rivolsi durante tutto il tempo della sosta a Tuiaquore. La guida mi disse di non insistere, ma io volevo che lui gli ripetesse la parola «amici», quanto più volte fosse possibile, nel dialetto gé, al cui gruppo linguistico appartengono gli Xavantes. Ogni volta che la guida tentava, Arusavi alzava la mano aperta, come a voler imporre il silenzio dinanzi ad una bestemmia. Alla fine, mostrò una brutta cicatrice d'arma da fuoco, quattro dita sotto l'ascella destra. Un colpo di striscio, o qualcosa del genere, certamente il segno lasciato da un «amico» negli ultimi trent'anni, e che adesso, su quella pelle grigia e denutrita, assume il significato rancore o diffidenza.

Alessandro Porro

Amache in un villaggio Xavantes sulla zona dell'Alto Xingu, nel Matto Grosso (Telefoto a «Stampa Sera»)

Una «danza rituale» (a pagamento) degli indios Carajà, nemici secolari degli Xavantes (Telefoto)

Incendiato a Roma il «Belvedere delle Rose»

Roma, giovedì sera.

Il ristorante-night club «Belvedere delle rose» è stato completamente distrutto ieri sera da un violento incendio. Il locale si trova sulla Via Cassia ed è uno dei più eleganti della capitale. L'incendio si è sviluppato verso le 20,30. un corto circuito verificatosi nello spogliatoio del personale ha generato il fuoco che in pochi minuti si è esteso all'intero locale.

Trenta dipendenti del ristorante e quattro clienti si trovavano al «Belvedere» quando si sono sviluppate le fiamme. Mentre il proprietario del locale telefonava ai vigili del fuoco il personale cercava di domare le fiamme. Il materiale estremamente infiammabile del locale (legno e plastica) ha reso però inutile ogni sforzo.

I vigili del fuoco sono arrivati poco dopo sul posto con quattro autopompe e tre autoscale, soltanto alle 22,30 essi sono riusciti a circoscrivere l'incendio che minacciava di propagarsi ad una vicina costruzione, ma il «Belvedere» ormai era distrutto. I danni sono ingenti. Trenta milioni circa.

OGNI MESE UNA FIAT 850 per i SOCI dell'Automobile Club Torino

Ha avuto luogo l'estrazione mensile di una «Fiat 850» messa in palio con la Lotteria sociale abbinata al servizio carburanti.

Sono stati estratti i seguenti numeri:

1° estratto	2° estratto	3° estratto
51.849	36.301	51.234

Prossima estrazione: **lunedì 6 settembre, ore 17.**

Automobilisti, associandovi

PER 365 GIORNI USUFRUIRETE DI

- SOCCORSO STRADALE GRATUITO
- SCONTO SUI CARBURANTI (L. 5 al litro)
- NOLEGGIO FIAT 500 A L. 1000 AL GIORNO
- CUSTODIA AUTOVEICOLI
- POLIZZA DI ASSICURAZIONE «FURTO» O «INFORTUNI»
- LAVAGGIO RAPIDO VETTURE
- INGRASSAGGIO E GRAFITAGGIO VETTURE
- DIAGNOSI TECNICA AUTOMEZZI
- PERIZIE AUTOMOBILISTICHE GRATUITE
- CONSULENZA GRATUITA LEGALE, TECNICA E ASSICURATIVA
- ABBONAMENTI AL SETTIMANALE «L'AUTOMOBILE» E AL NOTIZIARIO «AUTOMOBILE CLUB TORINO»
- ASSICURAZIONI S.A.R.A. a particolari condizioni
- ASSISTENZA TURISTICA E CAMBIO VALUTA
- SCONTO SU MATERIALE CARTOGRAFICO
- SCONTO PER PRATICHE AUTOMOBILISTICHE
- ASSISTENZA LEGALE AUTOMOBILISTICA (stipulando la polizza A.L.A.)
- SCONTI PRESSO 300 DITTE TORINESI OLTRE A NUMEROSI ALTRI VANTAGGI

QUOTA DI ASSOCIAZIONE: L. 6500 (non comprensiva del servizio posteggi)

IN OMAGGIO: — GUIDA TURISTICA DE AGOSTINI

LIETAMENTE CONCLUSA LA VICENDA DELL'ATTRICE PARALIZZATA DA SEI MESI

Patricia Neal e la sua bambina nata ieri stanno bene e lasceranno presto la clinica

Dal nostro corrispondente

Londra, giovedì sera.

Centinaia di telegrammi e numerosi mazzi di fiori e regali sono pervenuti a Patricia Neal, l'attrice americana che ha ieri dato alla luce alla clinica Nuffield di Oxford una bambina del peso di tre chili e due etti. Sia la puerpera sia la neonata hanno trascorso una notte tranquilla e sono in ottime condizioni di salute. Saranno trattenute qualche giorno in clinica per misure di prudenza, ma è esclusa qualsiasi complicazione. Sono attese dalla Scozia, dove si trovano in vacanza, gli altri tre figli dell'attrice, Tessa, di 8 anni, Theo, di cinque, e Ophelia, di un anno e mezzo. Il padre, lo scrittore inglese Roald Dahl, ha ieri telefonato loro la bella notizia, commosso e sollevato nel tempo.

Roald Dahl ha anche raccontato stamane come s'è svolta la gravidanza dallo scorso febbraio, quando Patricia Neal fu colpita da una trombosi emorragia cerebrale, e come è avvenuto il parto. A febbraio, quando i medici di Hollywood la salvarono miracolosamente la vita senza peraltro poter evitarle una gravissima paralisi, Patricia Neal temette di perdere la bimba. Uscita di coma, scoprì di aver perso l'uso della parola e della vista, e di poter a stento muovere gli arti inferiori.

Su sua richiesta, i medici inviarono la sua cartella clinica al Nuffield Hospital, a Oxford, lasciando la decisione finale al prof. Hawkswort, l'ostetrico che aveva aiutato gli altri figli dell'attrice a venire alla luce. Il professor Hawkswort rispose che Patricia Neal poteva affrontare la gravidanza.

Per cinque mesi Patricia Neal si sottopose a una speciale fisioterapia all'ospedale militare di Halton, presso Oxford. Imparò di nuovo a parlare e a camminare, sia pure con l'aiuto d'un piccolo apparecchio ortopedico che porta ancora, ricuperò la vista. All'ingresso in clinica, lunedì, appariva molto stigliurata, tranquilla, felicissima.

«In realtà avevamo entrambi paura — ha confessato suo marito. — Il prof. Hawkswort ci aveva spesso rassicurati sull'andamento della gravidanza. Ma mia moglie ha preso tante medicine, si è sottoposta a tanti raggi X, ha sofferto tanti dolori, che un dubbio rimaneva sempre. Inoltre la bimba era attesa soltanto per la metà di agosto».

I medici hanno deciso di affrettarne la nascita, se possibile, ma senza ricorrere al taglio cesareo, per alleviare il disagio e la fatica a Patricia. Ancora martedì a mezzanotte sembrava che il ricovero dell'attrice in clinica fosse stato prematuro, e che essa si preparasse a tornare a casa ad aspettare un'altra settimana.

Poi ieri mattina, improvvisamente, si preannunciavano le doglie. Il prof. Hawkswort le faceva un'iniezione, e sembra che abbia compiuto anche una piccola operazione. La bambina nasceva nel giro di pochi minuti. Roald Dahl, avvertito telefonicamente, accorreva dalla casa di Great Missenden, vicino a Oxford, ed era al fianco della moglie poco prima del parto. A Patricia Neal, che restava lucida per tutto il tempo, veniva poi somministrato un sedativo.

A sera l'attrice si risvegliava e riceveva i primi visitatori: la cognata, una vicina di casa e un paio di fotografi che si trattenevano solo per cinque minuti. «Non sono mai stata tanto felice in vita mia», dichiarava Patricia Neal. L'attrice attendeva un maschietto e non aveva ancora scelto un nome per la neonata. «In confronto ai problemi che ci hanno assillato in questi anni, ha la minima importanza», esclamava ridendo.

La commovente vicenda di questa attrice, fortunata nella carriera, ma sfortunata e altrettanto coraggiosa nella vita, è così giunta a una lieta conclusione. Patricia Neal è sposata con Roald Dahl nel 1956, e quell'anno stesso si è trasferita in Inghilterra. Alla fine dello stesso anno nasceva Olivia, nel '57 Tessa e nel '60 Theo. Il bambino veniva investito nella sua carrozzella, mentre si trovava a passeggio per le strade di New York con la madre, all'età di cinque mesi. Sopravviveva, ma doveva essere sottoposto ad una serie di operazioni al cervello, che non lo hanno ancora restituito completamente alla normalità.

Nel '62, in seguito ad un violentissimo attacco di morbillo, Olivia moriva. Patricia Neal sembrò allora crollare. A poco a poco però si riprese e la nascita di Ophelia, all'inizio del '64, le ridiede la perduta felicità. Anche dal punto di vista della carriera Patricia Neal ottenne quell'anno la sua migliori soddisfazioni, con un Oscar per l'interpretazione di *Hud* insieme con Paul Newman.

«Dobbiamo ringraziare il Cielo che tutto sia finito bene — ha dichiarato Roald Dahl — Sono sicuro che la nascita della bambina aiuterà mia moglie a guarire completamente».

Ennio Caretto

Fenomeni astrali e previsioni generiche: Luna in Sagittario, trigono al Sole, quadrato con Plutone, Urano e Venere. Un insieme di cose buone attenderanno gli spostamenti, e vi sentirete contenti di essere al mondo. Alti e bassi sul lavoro non incepperanno minimamente il buon andamento della produzione. Anche la questione finanziaria è sensibile al miglioramento. Tipi: **Leone, Sagittario e Ariete.**

Leone - Lavoro: miglioramento delle cose, e ricuperi che non si credevano più possibili. Dovete fare delle economie per arrivare a tutto. *Vita affettiva:* discussioni che vi stancano senza concludere. Agitazione per delle cose oziose, ma che servono di lezione per l'avvenire. *Salute:* non saranno favorevoli alle vie respiratorie le uscite serali.

Sagittario - Lavoro: evitate nuove spese, se volete arrivare sani a destinazione. La fermezza e la volontà subiranno un arresto inaspettato. *Vita affettiva:* parole dette troppo in fretta faranno mettere il broncio da ambo le parti. Non lasciatevi influenzare, ma tirate diritto. *Salute:* vi consiglio di riposare, e se è possibile, svadere per un poco dall'ambiente abituale.

Ariete - Lavoro: urteranno la vostra sensibilità, per la poca fiducia che vi dimostreranno. Tuttavia è bene attenuare la vostra aggressività, onde non compromettere la buona sistemazione delle cose. *Vita affettiva:* passerete questa giornata turbolenta e, verso sera, troverete chi vi aiuta a trarvi fuori da ogni forma di agitazione. *Salute:* evitate gli eccessi, specialmente alla sera. Purgatevi con mezzi blandi.

Messaggio odierno per i tipi del Toro: le questioni finanziarie non dovranno preoccuparvi eccessivamente: le stelle vi guideranno per il meglio. **Gemelli:** non tutte le cose vanno come desiderate: cercate di allontanare le discussioni che possono turbare l'ambiente familiare. **Cancro:** una cara amicizia allieterà la vostra giornata, che tenderà al pessimismo e alla difidenza. **Vergine:** avrete molto da fare. Con pochi mezzi a vostra disposizione riuscirete a concludere cose non sperate. **Bilancia:** cattivi informatori cercheranno di mettervi fuori strada. Malignità e bugie che allieranno. Fidate solo di voi stessi. **Scorpione:** nulla dovete trascurare per imporre la vostra volontà su chi non collima con le vostre idee. **Capricorno:** invito da accettare senza pensarci due volte. Uscirete dall'accerchiamento, purchè non vi manchi mai la presenza di spirito. **Acquario:** perseverate nella vostre iniziative. Non sorgeranno complicazioni a frenare la vostra corsa alla conquista. **Pesci:** controllate i vostri sentimenti, piuttosto che cedere agli impulsi. Vibrazione stellare che aiuta la riconciliazioni.

T. Palamidessi

Una nuova cappella a Courmayeur

E' dedicata a «Maria Stella Vespertina» - E' stata realizzata con le offerte degli ex allievi del San Giuseppe - Costruita in pietra, legno, ferro e vetro, si inserisce ottimamente nell'ampio, verde panorama della pineta di Plan Gorret

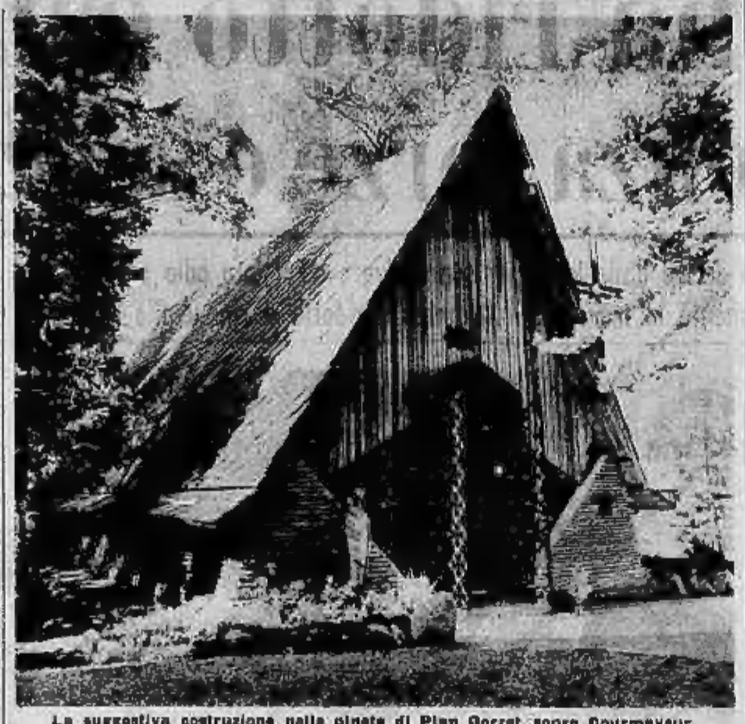

La suggestiva costruzione nella pineta di Plan Gorret, sopra Courmayeur

Nostro servizio particolare

Courmayeur, giovedì sera.

Come fin dal 1939 aveva auspicato Fr. Giulio, conservatore dell'Associazione ex allievi del Collegio S. Giuseppe di Torino, «La Montanina» di Courmayeur, sezione estiva dell'Istituto, ha avuto la sua chiesetta dedicata a Maria SS. «Stella Vespertina».

La cappella, che vuole anche testimoniare un sentimento di grata memoria verso Fr. Giocondino Sirocchi che dopo aver educato all'arte una folta schiera di giovani s'era spento nel '54, ancor giovane, a Courmayeur, e verso il confratello Fr. Flavio Olmo, venne progettata dall'ex-allievo arch. Guido Radio e realizzata con le offerte di giovani usciti dal San Giuseppe.

L'edificio fu portato a termine in poco più di due mesi, alla fine di luglio del 1961, ma si deve ancora alla generosità degli ex-allievi e alla collaborazione dello scultore Giovanni Chiusotti e del pittore Romano Campagnoli «amici di Frate Giocondino» se dal '61 al '65 la cappella ha potuto esser completata nella sua parte decorativa come nell'arredo.

Nella serena pace della pineta di Plan Gorret, sopra Courmayeur, spicca così, tra il verde, la nuova, suggestiva costruzione: chiara appare, nella sua armoniosa semplicità, l'idea dell'architetto che vi ha sapientemente impiegato i toni della pietra usata a secco e il legno, il ferro forgiato che irrobustisce la capriata nei punti di appoggio e di sforzo facendosi quasi motivo decorativo, e il vetro.

Lunga 15 metri e larga 6, la cappella è caratterizzata dall'alto tetto a capanna realizzato in tavoloni di larice e listre di pietra grigia. Questo è sostenuto da una serie di capriate che determinano il motivo fondamentale dell'architettura interna, poggiando su una base a speroni di pietra.

Una sola grande vetrata fa da sfondo all'altare aprendosi sulla natura circostante con la vista calma di verde. La porta a vetri si è allo stesso modo trasformata in una vetrata policroma, cui il cancello in ferro a due battenti dà risalto, determinando quasi un'ampia strombatura che aggiunge qualcosa di solenne e pur leggero all'inquadratura della facciata.

Si devono alto scultore Chiusotti il Crocefisso che domina l'altare e la statua della Madonna del Vescovo, mentre i pannelli della Via Crucis sono opera di Romano Campagnoli.

La «Montanina» di Plan Gorret ha quindi trovato in questo sacro edificio il suo essenziale completamento: e s'intende come ad uno spirito ordinato quale può esser quello d'un berlinese casualmente capitatovi in comitiva, possa aver fatto pensare ad una scuola di teologia. Qualcosa di vero però bisogna riconoscere che c'era in quella sempre laboriosità le «maturità», sazione, anche se non propriamente di teologia s'occupano i giovani che da Torino qui salgono verso giugno per prepararsi in un'atmosfera di serenità per un campo estivo: ma sono anche questi non altro che «tempi» di un unico tema educativo, spiritualmente indirizzato.

an. dra.

Caduta un'altra traccia per l'uccisione dei fidanzati

L'uomo travolto dal treno è estraneo al delitto di Velletri

E' stato accertato che l'individuo salì il giorno prima sul convoglio a Genova e poi forse si gettò (o cadde) dal vagone in corsa - Una nuova ricostruzione dell'assassinio fornita dalla polizia

Nostro servizio particolare

Roma, giovedì sera.

Per poche ore, dall'alba di stamane all'alba di stamane, si è creduto che il mistero del delitto del lago di Velletri, dove sabato scorso sono stati trovati uccisi i due fidanzati romani, stesse finalmente per essere risolto. L'improvviso ottimismo dei carabinieri e della polizia, che per la prima volta hanno esplicitamente dichiarato che si era «alla vigilia di importanti novità» e la convocazione di giornalisti di un reticente completo sulle indagini svolte fino ad oggi, hanno creato un clima febbrile di attesa, spentosi purtroppo stamane in una cocente delusione.

In sostanza, gli inquirenti sono ancora alla disperata ricerca di elementi atti a indirizzare le indagini verso la strada giusta; ma tutto si svolge in clima almeno paradossale, con una ridda di notizie, ufficiali ed ufficiose, contrastanti e contraddittorie.

Cerchiamo quindi fare il punto sulla situazione: sicle indagini passi avanti non ne sono stati compiuti, ma sono emersi alcuni elementi nuovi che, se attentamente vagliati, potrebbero finalmente portare un po' di luce sul «giallo» di Velletri.

Per prima cosa, gli inquirenti stanno esaminando la ricostruita dell'alibi notturno Bruno Giuliani, che sabato scorso scoprì per primo i cadaveri dei due sventurati giovani uccisi con due colpi di pistola. Ieri notte è stata fatta trapelare la notizia che dell'arma mancavano due proiettili: ora la circostanza sembra debba essere esclusa, anche se il «giallo» resta nonostante interrogato.

Ieri sembrava anche che l'assassino del lago fosse stato visto e riconosciuto da una donna, che poteva avere addirittura assistito al delitto. Dopo il ritrovamento dei cadaveri avvenuto 24 ore dopo la tragedia, questa donna era scomparsa. Polizia e carabinieri non l'avevano ancora rintracciata (per qualche ora si era sparsa la voce che era stata accompagnata al commissariato di Velletri e interrogata) ma speravano che ora; una mondana che attendeva i suoi clienti a pochi metri dal punto in cui i due fidanzati sono stati uccisi.

In quel punto, infatti, il bosco di Velletri è frequentato abitualmente da un certo numero di prostitute. Fra di esse c'era anche una donna di Viterbo: non bella, sui 30 anni, alta e massiccia, che si faceva chiamare «la Ciociara». Venerdì mattina, tra mezzogiorno e l'una, fu vista per l'ultima volta da un commerciante di Velletri, che si trovò a passare da quella parti con la sua auto. Stamane si è appreso che la donna è stata trovata e interrogata: non ha visto nulla perché quel giorno si era recata a trovare il figlio in ospedale.

E' stato rintracciato anche un altro testimone. E' un giovane sui 30 anni, di statura media, assai robusto e massiccio, di cui gli inquirenti non hanno voluto fornire le generalità. Da quanto si è riusciti a sapere, sembra che l'individuo, un abitante della zona, sia stato presente sul luogo al momento del delitto, non si sa, tuttavia, se l'uomo abbia soltanto udito le detonazioni o distanza appure se abbia potuto, nascosto nella boscaglia, assistere alla tragica scena.

Maggiore importanza gli inquirenti sembrano attribuire ad un nuovo personaggio, interrogato a lungo ieri mattina. Di certo, si sa solo che è una donna, che conosceva da molti anni Egidio Bergnesi. Il suo interrogatorio rientra in quella parte delle indagini diretta allo studio della personalità delle vittime per cercare di scoprire un movente.

Stamane, dopo una riunione, gli inquirenti hanno fornito una nuova ricostruzione del delitto, secondo la quale la ragazza, prima di cominciare a mangiare col fidanzato il cibo acquistato a Latina, si sarebbe allontanata per qualche minuto dal punto in cui i due fidanzati avevano steso un «plaid» per il picnic. Proprio in quell'istante sarebbe sopraggiunto l'assassino, il quale avrebbe minacciato con la pistola il Bergnesi per farsi consegnare il portafoglio. Il giovane reagisce e si scaglia contro l'aggressore. Nella breve colluttazione, l'uomo spara colpendo a morte il giovane. Poi raggiunge la ragazza, le chiude la bocca e prima li gridata accidentale. Subito dopo, raccolte la borsetta, si fruga dentro e la butta in un cespuglio dopo aver prelevato il denaro.

I carabinieri di Velletri hanno intanto accertato che l'uomo trovato morto nei pressi della strada ferrata Roma-Napoli il 31 luglio era salito a Genova su un filobus che va dalla stazione Principe all'ospedale di San Martino. I carabinieri ritengono che egli sia sceso alla stazione di Brignole per prendere il treno, dal quale probabilmente il giorno seguente è caduto o si è gettato.

Luca Giurato

Esclusa l'ipotesi dell'omicidio - suicidio

Velletri, giovedì sera.

Il col. Crupi, dei carabinieri e il dott. Luorgo, della Squadra Mobile di Roma, hanno tenuto una conferenza-stampa nella sede del comando di compagnia di Velletri. Per la prima volta è stato dato ai giornalisti un resoconto completo sulle indagini svolte sino ad oggi per il delitto della via dei Laghi. Si è escluso completamente e definitivamente l'ipotesi dell'omicidio-suicidio. Nella giornata di domani si curerà il rapporto dell'Istituto di Medicina legale, in base al quale si potrà stabilire l'ora in cui morirono i due giovani fidanzati Egidio Bergnesi e Laura Pomardi. Nel pomeriggio di oggi il sostituto procuratore generale dott. Battisti, si è recato sul luogo del delitto assieme al procuratore della Repubblica di Velletri, dott. Bucchi, per prendere visione del luogo ove venerdì scorso fu compiuto il delitto.

Viene intanto ricercata una mondana della Ciociaria, sembra residente a Velletri, la quale dovrebbe essere a conoscenza di quanto accadde venerdì 30 luglio nel bosco dei Frattoni. Si è appreso intanto che la ricostruita del viaggio notturno, che rinvenne il cadavere della Pomardi la 31 luglio è stata presa in consegna dai carabinieri i quali stanno accertando il numero dei proiettili in dotazione allo stesso viaggio notturno. Domani si potrà avere una risposta al riguardo.

Interrogati dai funzionari della «Mobile», i familiari dei due giovani hanno escluso che questi ultimi potessero avere una rivoltella. I genitori della ragazza escludono anche che questa abbia posseduto un'arma. Le chiavi di casa della ragazza, particolarmente ricercate, non sono state ancora trovate. I carabinieri hanno fatto un sopralluogo controllo in casa della ragazza ed hanno accertato che nulla è stato toccato dopo il fatto. Le chiavi della macchina di Egidio Bergnesi sono state ritrovate, invece, tra i documenti del giovane. Gli inquirenti hanno poi precisato che la giovane fu trovata supina e con gli abiti in disordine.

La perizia medica stabilirà se si fu colluttazione tra i due giovani e l'assassino. Con il rapporto del prof. Carella inoltre, sarà possibile stabilire anche se il Bergnesi prima di morire percorse un tratto a piedi. Fino ad oggi ciò non si è potuto stabilire anche perché sul terreno non si sono trovate tracce di sangue.

Sei persone rinviate a giudizio

Un torbido amore tra zio e nipote provoca una rissa

La complicata vicenda si è svolta a Novi Ligure, ma i protagonisti sono siciliani

Dal nostro corrispondente

Alessandria, giovedì sera.

Sei persone, tutte meridionali, residenti a Novi Ligure, sono state rinviate a giudizio dal Tribunale di Alessandria sotto varie imputazioni. Si tratta della sarta Angela Bartoletti, 37 anni, di suo marito Salvatore Fulco, 37 anni, operaio; della casalinga Angela Giuffrè, 33 anni e del proprio marito Antonino Bartoletti, pure di 33 anni; del fattorino Isidoro Bartoletti, 38 anni, nonché del minatore Antonino Giuffrè, 40 anni, arrestati il 20 giugno dello scorso anno (e in seguito posti in libertà provvisoria), quali responsabili, tra l'altro, di una clamorosa rissa.

Nel luglio 1962, Antonino Giuffrè, occupato come minatore in Belgio, aveva fatto ritorno in Italia con la moglie Epifania Forte, 41 anni. Prima di recarsi in Sicilia, al passo natale, per una vacanza, la coppia sostava a Novi Ligure alla cascina «Catania», condotta a mezzadria dal fratello del Giuffrè, a nome Calogero. Da quest'ultimo il minatore apprendeva che a Novi Ligure abitava pure sua sorellastra Angela Giuffrè in Bartoletti, per cui si recava a visitarla. Qui conosceva anche la di lei figlia Angela Bartoletti, moglie del Salvatore Fulco, alla quale offriva un passaggio sulla propria automobile per il viaggio in Sicilia, ove anche la congiunta desiderava recarsi allo scopo di vedere i parenti.

Durante la permanenza nel Sud, Antonino Giuffrè si innamorava della nipote che, dopo aver opposto qualche resistenza, ricambiava i sentimenti del congiunto, col quale sostava in intimi colloqui in aperta campagna. Finite le vacanze, Angela Bartoletti invitava lo zio ad abbandonare il lavoro in Belgio, sistemandosi a Novi Ligure. Ed in effetti il minatore, che nel frattempo era stato collocato in pensione per invalidità dovuta a silicosi contratta sul lavoro, si stabiliva nella cittadina novese con la moglie.

La relazione [illegible] fra i due proseguiva, sebbene ne fossero stati informati i rispettivi coniugi ed un giorno Salvatore Fulco, in compagnia del fratello Giuseppe, sorprendeva per strada la moglie intenta a conversare con l'ex minatore. I quattro ben presto passavano alle vie di fatto. In quel frangente Angela Bartoletti, anziché difendere il marito, duramente percosso dai due uomini, gli spaccava sul capo l'ombrello col quale stava riparandosi dalla pioggia. Anche dopo questo episodio i rapporti fra zio e nipote non si interrompevano e le due famiglie si incontravano nuovamente per «regolare i conti». Il «colloquio», al quale partecipavano i sei attuali imputati, oltre alla Epifania Forti, si concludeva con una generale furibonda rissa. Angela Bartoletti, con un inspiegabile voltafaccia, aggrediva con un coltello lo zio e amante Antonino Giuffrè (che ricambiava con alcuni pugni) cagionandogli lesioni guarite in 25 giorni, con sfregio permanente al viso; quindi colpiva Epifania Forti, che riportava lesioni guarite dopo una settimana.

Infine Angela Bartoletti, Isidoro e Antonino Bartoletti, con la complicità di Angela Giuffrè, chiudevano a chiave nella loro abitazione, [illegible] ormai avvolto l'incontro, Antonino Giuffrè e la moglie sua, che solo in seguito riuscivano a liberarsi da quella forzata clausura. Sedata la sanguinosa rissa, i responsabili venivano arrestati e denunciati a piede libero, a conclusione della relativa istruttoria, deferiti al tribunale.

Angela Bartoletti deve rispondere di atti immorali in luogo pubblico, unitamente ad Antonino Giuffrè, il quale è anche imputato di lesioni in danno della nipote, minacce e porto abusivo di coltello. La donna, è poi imputata di concorso, con Isidoro e Antonino Bartoletti e con Angela Giuffrè, di sequestro di persona e duplice lesione, nonché di porto abusivo d'arma; il Fulco deve rispondere di lesioni. Il processo a carico di queste sei persone è stato fissato per il 24 settembre.

g. c.

Duplice delitto nelle campagne di Canicattì

Due coniugi uccisi col veleno arrestato un vicino di casa

Il presunto assassino aveva insidiato tempo fa la figlia quattordicenne della coppia - Ieri è entrato nella cucina dei rivali ed ha versato dell'anticrittogamico nella pentola della pastasciutta in cottura In grave stato il figlioletto di 5 anni degli assassinati; la ragazza non ha, invece, toccato cibo

Nostro servizio particolare

Agrigento, giovedì sera.

Un gravissimo, duplice omicidio è stato commesso nel tardo pomeriggio di ieri in un casolare di campagna a 5 chilometri da Canicattì, in provincia di Agrigento.

Il contadino Calogero Guagenti, di 52 anni, e la moglie Maria Caltura, di 44, sono morti avvelenati da cibi nei quali erano stati versati potenti dosi di antiorittogamico.

Gli abitanti di un casolare vicino, richiamati dalle strazianti invocazioni di Vincenzo, il figlioletto di 5 anni dei coniugi Guagenti, anch'egli attanagliato da forti dolori viscerali, recatisi sul posto hanno trovato la famiglia in gravissime condizioni. Non è stato altro da fare che trasportarli all'ospedale di Canicattì, dove però marito e moglie sono giunti cadaveri, mentre il bambino versa ancora in gravissime condizioni.

Una figlia dei Guagenti, a nome Teresa, di 14 anni e mezzo, non ha subito alcune conseguenze per i cibi ingeriti.

Per accertare le cause dell'avvelenamento e far luce sulla vicenda, si sono recati nella masseria di Canicattì gli agenti di P. S. ed i carabinieri, i quali hanno sequestrato campioni della pastasciutta mangiata dagli avvelenati.

Dalle prime sommarie constatazioni si era pensato che la disgrazia fosse imputabile a cibi guasti, ma nella tarda serata si è fatta strada la tesi del delitto. Il duplice omicidio sarebbe stato commesso per vendetta da un contadino della zona, tale Michele Ciotta, sposato e padre di due figli. A quanto risulta, il Ciotta avrebbe cercato di insidiare più volte la figlia quattordicenne dei Guagenti, Teresa. I genitori della ragazzina, venuti a conoscenza dei turpi tentativi del contadino, lo avevano diffidato ad avvicinarsi alla loro casetta.

Ieri la tragedia. Mentre il Guagenti si trovava al lavoro in un fondo agricolo di cui era mezzadro, il Ciotta si sarebbe recato nel casolare delle vittime. Introdottosi furtivamente nella loro cucina, avrebbe versato abbondanti dosi di un liquido antiorittogamico nella vivanda in cottura.

Il Ciotta è già stato arrestato. Durante gli interrogatori è caduto in alcune contraddizioni. La figlia dei Guagenti, interrogata, avrebbe confermato i tentativi compiuti dal Ciotta nei suoi confronti.

Gli inquirenti continuano intanto nel loro lavoro per cercare di chiarire completamente il gravissimo fatto che, indipendentemente dall'arresto del suo presunto autore, presenta ancora alcuni lati oscuri. Gli inquirenti non si spiegano infatti come mai la figlia Teresa, pur essendo in casa, non abbia toccato cibo.

F. d.

Per una pretesa irregolarità

Il pci di Alessandria ha denunciato la Giunta

I consiglieri comunisti avevano chiesto una convocazione straordinaria del consiglio per discutere un ordine del giorno già respinto dalla maggioranza

Alessandria, giovedì sera.

Si è riunito ieri sera a Palazzo Rosso la giunta comunale di Alessandria per discutere la denuncia presentata ieri all'autorità giudiziaria da parte del gruppo consiliare comunista e relativa alla mancata convocazione straordinaria del consiglio comunale, richiesta dall'estrema sinistra e non accolta dalla giunta.

Sino a questo momento nessuna indiscrezione è trapelata sull'esito della seduta, protrattasi per alcune ore: il vice-sindaco, ing. Castellani, interpellato in proposito non ha fatto alcun commento, limitandosi a riaffermare la regolarità della delibera adottata dagli assessori nella seduta del 28 luglio e che ha portato all'attuale denuncia.

E' presumibile, comunque, che nella prossima ora sia possibile conoscere quale atteggiamento intenda assumere la giunta in merito all'accusa mossagli dal gruppo consiliare comunista. Questo, com'è noto, imputa alla giunta di contro aggirare il suo trasgredito la legge, in quanto la richiesta della convocazione straordinaria del consiglio comunale era stata avanzata da oltre un terzo dei consiglieri e quindi doveva essere rispettata, trattandosi di un atto d'ufficio cui la giunta doveva dare corso.

Nella delibera con cui fale richiesta era stata respinta la giunta aveva ritenuto demagogico il tentativo dei comunisti di strumentalizzare e intralciare l'attività amministrativa del Comune per discutere una seconda volta un ordine del giorno (relativo all'imposta di famiglia) già respinto dalla maggioranza assoluta in una precedente seduta consiliare.

Tre feriti nel tamponamento di una macchina a Novi L.

Novi Ligure, giovedì sera.

Un'automobile guidata dal commerciante Sandrino Corte, di 47 anni, residente a Novi in via Mazzini 141, stava percorrendo la statale Genova-Torino, allorché in località Barbellotta di Novi si fermava sul lato destro avendo il guidatore scorto in mezzo alla strada un cane investito poco prima da un'altra macchina e ancora vivo. Mentre il Corte stava scendendo per prestare soccorso all'animale, la vettura era tamponata da una militaria guidata dal trentasettenne Pasquale Novola, residente a Basaluzzo, che aveva con sé la moglie Anna Pelucchi, di 31 anni, entrambi impiegati all'ufficio centrale postale di Novi; in seguito all'urto i tre rimanevano feriti.

Trasportati all'ospedale «San Giacomo», vi sono stati ricoverati: il Novola per ferite al cuoio capelluto ed escoriazioni multiple, la moglie per un ematoma frontale, contusioni dorsali e «choc» traumatico, il Corte per incrinatura dell'omero destro e ferite in diverse parti del corpo.

Scalato un quinto piano per portare una donna dal marito moribondo

Cuneo, giovedì sera.

(p.d.m.) Agenti di P.S. e una squadra di pompieri con scale aeree sono stati mobilitati stanotte per avvertire la signora Emma Pedrotti in Rinaldi, abitante in via Piave 2, che il marito Romolo, ricoverato all'ospedale «Santa Croce», si era improvvisamente aggravato e stava morendo. Suore ed infermieri avendo più volte telefonato a casa della Rinaldi senza ottenere risposta e, certi che la signora fosse presente, temendola vittima di un malore, avvertivano la questura.

Rimasto senza risposta anche il ripetuto bussare degli agenti alla porta dell'alloggio, si chiedeva l'intervento dei vigili del fuoco. Questi, con una scala raggiungevano dal cortile una finestra al quinto piano ed entravano dopo aver infranto un vetro. La Rinaldi era a letto immersa in un profondo sonno, sfinita dalla fatica per le molte notti insonni trascorse al capezzale del marito infermo. Su un'auto della polizia la signora poteva raggiungere pochi minuti dopo l'ospedale, appena in tempo per raccogliere l'ultimo respiro del consorte.

Arrestati in Svizzera due audaci ladri italiani

Avevano rubato gioielli per duecento milioni di lire

Milano, giovedì sera.

Due pericolosi ladri milanesi sono stati arrestati dalla polizia cantonale elvetica. Si tratta di Ambrogio Brambilla, di 38 anni, e Renzo Franzoni, di 41, entrambi abitanti nella nostra città. I due, nello spazio di un anno, per la precisione dal settembre 1964 alla fine di luglio del '65, hanno messo a segno a Zurigo dei furti di gioielli ai danni di rappresentanti, realizzando un bottino di circa duecento milioni di lire. Gli agenti elvetici, che già li avevano individuati, per alcuni giorni li hanno pazientemente seguiti. Finalmente, pochi giorni fa, sono riusciti a filmare i due compari mentre tentavano di impossessarsi di una valigia piena di gioielli, sistemata ad arte in un'auto in una via di Zurigo. Bloccati, sono stati accompagnati al commissariato.

Nel corso dei primi interrogatori sia il Brambilla sia il Franzoni hanno negato disperatamente, ma di fronte al «flagrante» non hanno avuto nessuna via di scampo.

In collaborazione con l'Interpol e la polizia milanese, gli agenti elvetici hanno compiuto ieri una perquisizione in casa di una giovane donna, Lucia Mazzali, di 25 anni, a Cinisello Balsamo. Nel corso del sopralluogo è stata scoperta refurtiva per circa cento milioni di lire.

Perfezionato, tutti partono per le ferie. Non dimenticate di comprare un paio di scarpe COLOMBINO. Sono le più convenienti.

INDOSSATRICI TORINESI IN RIVIERA

Il topless mette giudizio

Il topless ricompare sulle spiagge, ma in edizione pudica (Tel. a «Stampa Sera»)

Arma di Taggia, giov. sera.

La moda del topless, presentata recentemente a Roma e a Firenze, ha affascinato le belle bagnanti nordiche in villeggiatura sulla Riviera dei Fiori, in una presentazione svoltasi qui, ad Arma di Taggia, resa attraente anche dalla grazia di un drappello di indossatrici guidate da Elsa Rossetti e da Rina, intenditrice poliglotta di moda. Le [illegible] «manequins» torinesi Cesi, Cheri, Ornella e Jaci hanno riscosso un successo personale, conquistando l'ammirazione degli scandinavi presenti in buon numero alla sfilata; [illegible] si è avuta la controprova del fenomeno per cui le vichinghe affascinano gli italiani.

Le ultime bizzarrie dei costumi da bagno sono piaciute alle signore e ai signori: il bianco e il nero, abbinati nell'abbigliamento da spiaggia, trovano contrasto nell'impiego di estrosi ombrellini dai vivaci colori. I «topless», riconosciuta l'impossibilità di sconfiggere la giarrettiera (signora troppo amata per accettare certi avvenimenti), sono scesi al compromesso: aggiungendo due aggraziate civette di [illegible] in località strategica, si sono guadagnato il diritto di libera circolazione.

Quanto alle civettuole della prossima stagione invernale sono stati ammirati i modelli delle nostre case più rinomate, creati in preziosi tessuti dorati o argentati: il motivo del loro successo, ha spiegato Elsa Rossetti, sta nella linearo semplicità, caratteristica della moda italiana, espressione di un gusto raffinato: «Tutto è molto spoglio, ma vesta molto bene».

f. f.

Autoservizi SIAMIC da Torino per la
RIVIERA ADRIATICA
Cervia - Cesenatico - Bellaria - Igea Marina - Torre Pedrera
Viserbella - Rimini - Riccione - Cattolica
Miramare - Misano - Cattolica
Partenze ore 8.30 da piazza Carlo Felice
corse speciali giorni 7-8-9 agosto - ore 8
Alcuni esempi di tariffe
Corsa semplice | and. e rit.
TORINO-CERVIA 2750 | 5400
TORINO-RIMINI 2900 | 5700
TORINO-CATTOLICA 4100 | 7900
Informazioni - Prenotazioni - Partenze:
AGENZIA FIRPI P. C. Felice, 85 - Tel. 532.486
FRANCO ROSSO Via Roma, 250 - Telef. 517.376
C. C. Centro, 15 - Tel. 376.402

TRIBUNALE DI TORINO
FALLIMENTO n. 67/65
Continua la vendita a prezzi di perizia di tutte le merci giacenti nel negozio di
VIA S. MASSIMO, 7 - TORINO
ANGOLO VIA PRINCIPE AMEDEO
QUALCHE PREZZO INDICATIVO
Lenzuola 1 piazza puro cotone . . . L. 640
Lenzuola 2 piazze 280x240 puro cotone » 1200
Camicie delle migliori marche da . . » 1150
Tendine altezza 80 stampo a mano . . » 135
Rhodiatoce doppio velo mt. 2,50 . . » 190
Terital scala oro Rhodiatoce alt. mt. 3 » 1650
Terital sc. oro Rhodiatoce alt. mt. 2,20 » 750
Terital sc. oro Rhodiatoce alt. mt. 0,90 » 300
Gonna confezionata gabardine . . . » 1750
Abiti donna novità per mare . . . . » 1490
Mutandine donna filo Scozia . . . . » 135
Maglietta purissima lana . . . . » 450
ed altri articoli di confezione da uomo e donna
VIA SAN MASSIMO, 7 - TORINO
ANGOLO VIA PRINCIPE AMEDEO

Vent'anni fa la prima bomba atomica distrusse la città giapponese

Hiroshima, un destino di fuoco

Quel che accadde alle 8,16 del 6 agosto 1945 - La testimonianza del col. Tibbets, che guidò l'aereo incursore: «Ciò che era stata Hiroshima saliva al cielo in una montagna di fumo» - E un medico giapponese «che c'era»: «Grandi brandelli di carne pendevano dalle loro braccia, come stracci di spaventapasseri» - Prima un globo di luce «brillante più di mille soli»; poi uno scoppio tremendo; quindi un vento distruttore, gli incendi e la pioggia grossa, lenta e nera - La storia di «Little boy», l'ordigno da cinque tonnellate che fu sganciato sulla città - Un aneddoto napoleonico per convincere Roosevelt - Il vano tentativo dei fisici Franck e Szilard perché la tragedia non si compisse - Oppenheimer: «Non mi pento di avere lavorato al progetto»

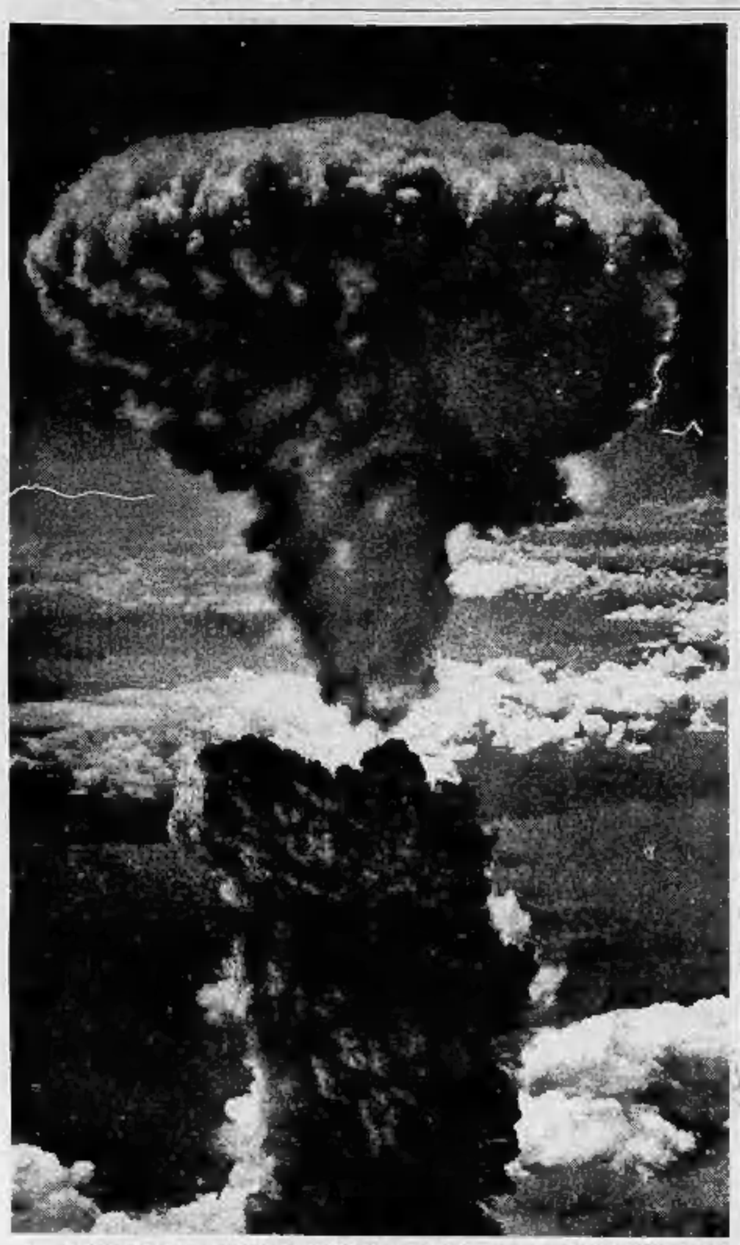

Sotto questo terrificante fungo di fuoco e di fiamme, una città distrutta: Nagasaki. Era l'alba del 9 agosto 1945, tre giorni dopo Hiroshima

Il fisico italiano Enrico Fermi: fu uno dei primi scienziati al mondo a scoprire la possibilità della fissione dell'atomo

Julius R. Oppenheimer, lo scienziato di origine tedesca che fu a capo del gruppo di fisici che realizzarono la bomba atomica

Leo Szilard: di origine ungherese, collaborò alla costruzione della bomba, ma si oppose invano al suo impiego sul Giappone

Con l'Enola Gay sull'obiettivo

Sono le 8,15 del 6 agosto 1945. Un aereo battezzato con un nome di donna, «Enola Gay», sorvola a 10.500 metri di altezza la città di Hiroshima, in Giappone, mentre sulla medesima città un medico famoso, Michihiko Hachiya, prende il fresco nel giardino della sua bella casa. «La fogliе degli alberi, che riflettono la chiarità di un cielo senza nuvole, formano un contrasto delizioso con le ombre disegnate dalle piante», scriverà tanti anni dopo. Improvvisamente «un chiarore accecante» lo fa balzare in piedi. «Al ricordo perfettamente d'aver visto scintillare una lastra di pietra, in fondo al giardino, e d'essermi domandato se quella luce brillante veniva da un colpo di frusta, o dalle scintille di un tram che passava di là dal muro».

Qualche istante dopo il professor Hachiya vagava in un turbine di polvere, in mezzo alle macerie della sua casa che si era «sciolta» come sotto una spinta gigantesca. Era ferito, sanguinante, completamente nudo. Intorno a lui crollavano altre case, continuavano a sbriciolarsi sotto l'impeto di un vento implacabile, scoppiavano incendi, vapori rossastri s'alzavano dappertutto. Era esplosa la prima bomba atomica.

Tutti ormai conoscono questa storia, la storia di «Little boy», l'ordigno di cinque tonnellate scaricato sulla città scelta come prima cavia atomica del genere umano. Tutto era cominciato con una visita compiuta il 12 ottobre 1939 al presidente Roosevelt da Alexander Sachs, un finanziere che aveva su di lui una grande influenza. Sachs aveva avuto da un gruppo di scienziati atomici di ogni paese, fra i quali l'italiano Enrico Fermi, l'ungherese Leo Szilard ed Albert Einstein, l'incarico di sottoporre al presidente una richiesta perché il governo degli Stati Uniti «si interessasse alla costruzione di un'arma atomica», cioè di un ordigno bellico che sfruttasse l'enorme energia liberata dalla fusione nucleare.

Sachs adoperò con Roosevelt anche un aneddoto napoleonico: «Un giovane ingegnere di nome Fulton — gli disse — propose all'imperatore di costruire navi che andassero a vapore, senza vele. Napoleone lo fece cacciare. Se avesse dato retta a Fulton, avrebbe invece distrutto la flotta britannica e non sarebbe mai arrivato a Waterloo». Non si sa se fu questo argomento che indusse Roosevelt a dare il via al progetto per la costruzione dell'arma atomica. Molto probabilmente il presidente fu convinto soprattutto da un altro argomento: Hitler, il quale aveva appena contenuto il secondo conflitto mondiale, poteva essere sul punto di avere lui un'arma atomica.

La prima esplosione

Il progetto «Manhattan» — così fu chiamato il gigantesco piano di costruzione della prima bomba atomica — nacque nel 1939, da un accordo segreto fra Roosevelt e Churchill per mettere in comune le risorse finanziarie e gli studi già compiuti dai fisici dei due Paesi in quella direzione. La scelta del luogo in cui far sorgere gli stabilimenti per la produzione della bomba cadde ovviamente sull'America, immensamente meno esposta della Gran Bretagna agli attacchi aerei del nemico. Centomila uomini furono messi alle dipendenze di un generale, Leslie R. Groves, che coordinò per tre anni il lavoro di questo immenso esercito di tecnici, non più di mille dei quali sapevano con esattezza a che cosa stessero lavorando; un gruppo ristrettissimo, infine, conosceva che cosa si voleva sperimentando e costruendo negli stabilimenti della «città atomica» di Los Alamos, nel Nuovo Messico.

Il piccolo gruppo, formato da scienziati di molti paesi, era diretto da Julius Robert Oppenheimer, un uomo dominato da un'unica ambizione, spinto da una cieca fiducia nel potere deterrente della bomba: «Ritengo — ha detto recentemente — ottima cosa che la bomba sia stata costruita. In quel momento, in quella guerra, era l'unica cosa da fare. Non mi pento mai pentito e non mi pento ora di avere avuto parte nel progetto».

La prima bomba «sperimentale» esplose a un certo numero di chilometri dalla base aerea di Alamogordo, su una torre che fu letteralmente polverizzata dallo scoppio, avvenuto all'alba del 16 luglio 1945. In quel tempo il governo giapponese aveva già chiesto a quello russo di farsi tramite presso il presidente Truman — succeduto a Roosevelt, morto il 12 aprile — di una vana proposta di pace. Ma il 26 luglio Radio Tokio annunciò che il Giappone avrebbe continuato la lotta: l'ultimatum inviato — sia pure senza nessun accenno alla possibilità di impiego di una nuova, terribile arma — dagli Stati Uniti, dalla Gran Bretagna e dalla Cina non era stato accolto.

Truman aveva consultato a lungo, in quei giorni, i suoi esperti militari e una commissione di fisici, composta da Oppenheimer, Fermi, Compton e Lawrence, affiancati da un piccolo gruppo di eminenti personalità di Washington, fra cui il ministro della Difesa, Stimson. Il Presidente aveva chiesto se non sarebbe stato il caso di adoperare la bomba in modo dimostrativo, su un obiettivo «neutro», senza possibilità di ultime umane. La commissione rispose: «Non pensiamo proporre nessuna dimostrazione tecnica suscettibile di mettor fine alla guerra: non vediamo nessuna soluzione accettabile, che possa sostituirsi all'impiego militare diretto». Questo, il 1° giugno.

E così fu dato il via alla operazione. A nulla valse la diffusione di una protesta firmata da un altro dei fisici nucleari che avevano lavorato all'atomica, James Franck, e redatta quasi interamente da Leo Szilard. La protesta, chiamata «Franck Report», diceva fra l'altro: «I vantaggi militari e il risparmio di vite americane che potrebbero derivare da un improvviso impiego di bombe atomiche sul Giappone, potrebbero venire annullati dalla conseguente perdita di fiducia e dall'ondata di terrore e di opposizione che avrebbe una brusca. Ciò che era stata Hiroshima saliva al cielo in una montagna di fumo. Dapprima si sono visti enormi fuochi di polvere infuocata con macerie proiettate all'altezza di settemila metri. Quindi una nube bianca si è staccata dal centro della montagna e si è elevata fino a tredicimila metri, mentre in polvere si spandeva a mulinello intorno alla città. Dappertutto ardevano incendi, senza dubbio a causa del crollo degli edifici o della rottura delle tubature del gas».

A Hiroshima si vide prima una palla di fuoco di tutti i colori, «più luminosa di mille soli»; poi si udì un tuono terrificante; poi un vento nero, caldo, sconvolgente, si abbattè sulla terra: e infine piovve, grosse gocce nere, dense, pesanti, piene di pulviscolo atomico. Ma nessuno sapeva, quel giorno a Hiroshima, che cosa era successo.

Il dottor Michihiko Hachiya, pazzo di terrore, sanguinante, con frammenti di vetro conficti in tutto il corpo, la gola tagliata, completamente senza vestiti, grida alla moglie: «E' una bomba da cinquecento tonnellate!». Sbaglia va. Come lui sbagliarono tutti i sopravvissuti al tremendo cataclisma.

Così disse Tibbets

In un attimo erano morte settantamila persone. Quei morti o erano stati polverizzati, e di loro erano rimasti soltanto più le ombre disegnate sui muri delle case crollate o sull'asfalto delle strade; o erano stati dilaniati, brandelli di carne umana bruciata erano sparsi dappertutto; o erano affogati nel fiume mentre cercavano disperatamente di strapparsi all'orrore che li aveva afferrati alla gola; o erano rimasti intatti, pietrificati nell'ultimo atteggiamento della loro vita, come il ciclista che il dottor Katsutani, un altro medico di Hiroshima, vide appoggiato al parapetto di un ponte, «come se stesse guardando la rovina, e invece era morto».

Accadevano le cose più strane, si videro gli spettacoli più sconvolgenti. Donne che correvano nude per le strade, con i fiori degli abiti stampati sulla pelle. «Centinaia di feriti — testimoniò il dott. Tabuchi — che cercavano di fuggire verso le colline passavano davanti alla nostra casa. Lo spettacolo che offrivano era intollerabile. Tutti erano ustionati in viso e sulle mani; grandi brandelli di carne pendevano dalle loro braccia, come stracci di spaventapasseri».

«Ma i più terribili da guardare — aggiunge il dottor Katsutani — erano i soldati. Ne ho visti non so quanti. Erano tutti ustionati in viso e sulle mani; avevano il volto gonfio, le labbra enormi, le palpebre così gonfie che non riuscivano più a tenere gli occhi aperti. Camminavano a fatica, tenendo le braccia lontane dal corpo, come se avessero le ascelle piene di pus. Molti avevano perso i capelli: dove la pelle non esisteva più, la loro carne era umida. Al momento dell'esplosione dovevano avere i berretti in testa perché i loro capelli neri erano intatti. Si sarebbe detto che si fossero passati della lacca nera sul capo. Non avevano più viso. Occhi, naso, bocca dovevano essere stati divorati dalle fiamme. Le loro orecchie si erano fuse: non si distingueva più da che parte avevano il volto».

Spettacoli sconvolgenti

In un attimo la terra si era come trasformata. Le pietre avevano assunto un aspetto di lebbra, tegole e mattoni avevano mutato la loro materia in mostruose escrescenze rossastre. Il novanta per cento delle case era andato distrutto. Pali di cemento della luce erano stati volatilizzati.

Per giorni e giorni la gente continuò a morire. Migliaia di feriti, ricoverati negli ospedali, vennero colti da vomiti e diarree, e furono curati — con i pochi medicinali rimasti negli ospedali non interamente crollati — con cure sbagliate. Nessuno poteva sapere che cos'erano le radiazioni atomiche, erano pochi scienziati di Tokio, che vennero, ma non furono pronti a fare la diagnosi del male.

Hiroshima era stata la prima città atomizzata. Tre giorni dopo toccò alla seconda città nella lista, Nagasaki. E finalmente il Giappone si arrese.

Molti giapponesi fecero «Karakiri»; tutti piangevano, come disse l'agenzia di stampa Domei, la notizia della resa «con fiumi di lacrime». Ma a Hiroshima e Nagasaki non erano rimasti più nemmeno gli occhi per piangere.

Ancora oggi, a vent'anni di distanza, c'è chi muore per quella tragedia. I contaminati dalle radiazioni furono centomila, per anni furono denunciati casi che si rivelarono in ritardo, c'è un uomo a Hiroshima che si mostra ai turisti come «la prima vittima della bomba», ha la schiena ridotta a un campo arato d'autunno tanti sono i solchi che la percorrono. Finché più uomini potranno guardare uno solo dei documenti di quel terribile giorno (e sono tanti) ci sarà la speranza che nessuno decida, mai più, di usare la bomba atomica per vincere una guerra.

Giuseppe Del Colle

L'uomo che prese la terribile decisione

Truman: «Dovetti farlo per risparmiare vite umane»

«Abbiamo speso 2 miliardi di dollari per la più grande scoperta scientifica della storia, e abbiamo vinto»

L'uomo cui fu riservato il tremendo compito di dare l'ordine di sganciare la bomba atomica sul Giappone fu il presidente Truman. Egli non seppe dell'esistenza degli studi per la costruzione dell'ordigno fino al giorno della morte di Roosevelt, il 12 aprile 1945, quando divenne presidente degli Stati Uniti: ciò dimostra di quanta segretezza il «progetto Manhattan» fu circondato dai responsabili. La morte di Roosevelt scaricò sulle spalle di Truman — forse un uomo non preparato ad accogliere lo — un peso terribile.

Come uomo di Stato, e per di più come capo del più potente Paese del mondo, che stava combattendo un duello mortale con Hitler e con l'Impero giapponese, egli aveva il diritto di riservarsi l'uso di tutte le armi che i suoi scienziati potevano offrirgli.

A vent'anni di distanza ancora si discute se abbia fatto bene a dare quell'ordine. Allora furono in pochi a disapprovarlo. Il Vaticano disse chiaramente, in una dichiarazione rilasciata all'Associated Press e riportata su tutti i giornali l'8 agosto, cioè due giorni dopo Hiroshima. «La Chiesa è assolutamente contraria al bombardamento atomico del Giappone. Essa ha uguale compassione per tutti coloro che sono sottoposti al bombardamento atomico e non può fare distinzioni fra le vittime. La scoperta della bomba atomica — aggiungeva la notizia dell'A. P. — ha causato un'impressione sfavorevole in Vaticano, perché l'uso delle bombe atomiche può essere il primo anello di una catena di indicibile violenza».

Truman annunciò lo scoppio di Hiroshima con queste parole: «Abbiamo speso due miliardi di dollari per la più grande scoperta scientifica della storia e abbiamo vinto». Qualche anno dopo il fisico nucleare Leo Szilard, morto recentemente il quale aveva invitato in ogni modo Truman a rinunciare all'uso della bomba, commentò in questo modo il discorso del presidente: «Uno che ragiona così, usando termini come "puntare" e "vincere" a proposito dell'atomica, non ha il senso delle proporzioni. Fu allora che mi resi conto che Truman non aveva capito niente».

L'ex presidente Truman

Ma altri, compresi Fermi e Oppenheimer, ritennero di non dover dare un giudizio così severo sul comportamento del presidente americano. C'era una guerra, così pensavano, come non c'era mai stata uguale nella storia. Il nemico era fanatico, si sarebbe fatto sterminare con le armi «convenzionali» prima di cedere. L'America era sotto la tragica impressione del sangue versato per la conquista di alcune isole dell'arcipelago giapponese, piccoli brandelli di un territorio vastissimo e che — si temeva — si sarebbe dovuto strappare a pezzetti, con chissà quale costo di vite umane.

Truman stesso, parlando tre giorni dopo l'attacco a Hiroshima, disse: «Noi abbiamo adoperato l'atomica allo scopo di accorciare l'agonia della guerra e per salvare la vita di migliaia e migliaia di giovani americani, contro uomini che hanno ormai abbandonato ogni pretesa di attenersi alle leggi internazionali».

Ed ecco quanto, a molti anni di distanza, egli ha scritto: «La decisione ultima concernente il luogo e il momento in cui la bomba atomica avrebbe esplosa poteva prenderla soltanto io. Ma intendiamoci: io consideravo la bomba come un ordigno militare e non avrei mai desiderato che dovessimo utilizzarla. I miei più eminenti consiglieri militari me ne raccomandavano l'impiego. Quando ne avevo parlato con Churchill, egli mi aveva dichiarato senza ombra di esitazione che se avevamo potuto aiutare a metter fine alla guerra, bisognava fare uso della bomba atomica».

«Prendendo questa decisione capitale, volevo tuttavia essere sicuro che il nostro ordigno sarebbe stato bene utilizzato secondo le leggi della guerra, cioè intendevo che fosse lanciato su un obiettivo militare e avevo detto a Stimson che bisognava scegliere il più accuratamente possibile un centro di produzione bellica d'importanza strategica indiscutibile».

In realtà Hiroshima aveva cinque grandi industrie, che scomparvero al momento dell'esplosione. Ma è difficile immaginare che Truman si illudesse sul rispetto della bomba atomica verso la popolazione civile di una città, abitata da 250 mila persone... E dire che a Hiroshima, risparmiata fino a quel momento dalle incursioni dei «B 29», la gente aveva cominciato a pensare che qualche illustre e influente concittadino, residente negli Stati Uniti, avesse convinto i comandi americani a non bombardarla.

S.T.A.R.M.
DI D'AMICO & C.
LE PIU' MODERNE CUCINE TIPO AMERICANO IN LAMINATO PLASTICO E IN METALLO

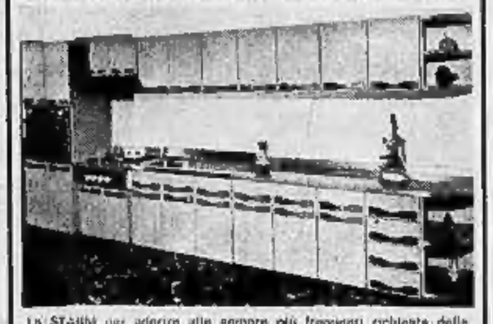

LA STARM ha aderito alle sempre più frequenti richieste della sua clientela di munire la costruzione delle cucine tipo americano tutte in laminato plastico, pur continuando la vendita delle già note e apprezzate cucine in metallo. Visitate senza impegno i nostri negozi di vendita e di esposizione. L'ingresso è libero.
Troverete sicuramente tutto ciò che piace a Voi.

STABILIMENTO E UFFICI
TORINO - VIA CERVIALLO, 35 - TELEFONI 341.788 - 340.184
ESPOSIZIONE: TORINO
VIA BARDAROUX 15 ANGOLO VIA MERCANTI - TELEFONO 535.783
VIA NIZZA, 143 - TELEFONO 652.486
VIA GARIBALDI, 37 - TELEFONO 541.217

VIAGGI BREVI
IN AUTOPULLMAN DI LUSSO SADEM

LUGANO con escursione sul lago e colazione sul battello. Martedì, giovedì, festivi L. 4900 tutto compreso.

MONTREUX con escursione in battello a Losanna. Sistemazione in albergo. Sabato e domenica L. 12.900 t. c.

STRESA con escursione sul lago, visita all'isola Bella e colazione all'isola Pescatori. Festivo L. 3900 t. c.

CASTELLI della Valle d'Aosta, Issogne e Fenis, visita a passeggiata archeologica di Aosta, colazione St. Vincent. L. 3800 tutto compreso.

CHAMONIX GIRO DEI 2 TRAFORI, Gr. S. Bernardo e Monte Bianco. Festivo L. 4000 compreso pedaggio.

SONO TUTTE GITE MERAVIGLIOSE ORGANIZZATE CON ACCOMPAGNAMENTO E ASSISTENZA DI HOSTESS
Partenze da PIAZZA CARLO FELICE e VIA BRUNO BUOZZI
PRENOTAZIONI PRESSO TUTTE LE AGENZIE VIAGGI E TURISMO

La moda

Colli e polsi di pelliccia

Qualcuno potrà obiettare che parlare di colli e polsi di pelliccia mentre il termometro segna +32° è del tutto anacronistico, ma questa è una particolarità della moda la quale, come è noto, deve anticipare i modelli per le stagioni a venire. In questi ultimi giorni abbiamo già avuto occasione di informare le nostre gentili lettrici che l'autunno 1965 rivedrà ricomparire la pelle negli abiti e nei soprabiti, oggi ritorniamo sull'argomento cogliendo l'occasione da questo modello di Calvin Klein. Come se la pelle non fosse già di per se stessa un materiale più che pregevole, quest'anno i soprabiti di pelle ricompariranno guarniti di pelliccia sia nel colo che nei polsini. Si tratta di una moda indubbiamente ben accetta al nostro gentile sesso anche perchè (a questo sia detto in confidenza) toglierà dagli impicci molte donne le quali disperano già nel loro guardaroba autunno-inverno di un impossibile dopo gennaio. C'è un fatto, però, che i nuovi soprabiti di pelle imbottiti di pelliccia, avranno quest'anno le maniche piuttosto strette e montate a giro anziché a chiomo o a «raglan», come avvenne nel 1964.

Ed ora un'altra notizia che certo farà piacere a un'altra categoria di nostre lettrici: oltre alla pelle ritornano di moda i cappotti di «vinyl», ovviamente guarniti anch'essi di pelliccia. Questi ultimi sembrano avere avuto molto successo specialmente in America dove sono già apparsi in numerose tinta, fra cui, verde, rosso, nero e azzurro.

Il modello riprodotto qui accanto è, come abbiamo detto, una creazione di Klein per conto di Hallie Jr. È linea semplicissima, esso è stretto in vita da una cintura e incrociato sui davanti.

La salute

Il singhiozzo

«Da un po' di tempo mio figlio Giovanni, di otto anni, è preso dal singhiozzo mentre mangia. Che cosa si può fare per evitargli questo fastidio?».

Per evitare il singhiozzo induca il suo Giovanni a mangiare con calma e non ingoiare bocconi troppo grossi. In genere i bimbi sono golosi e se si tratta di pietanze che essi gradiscono in modo particolare buttano giù in fretta quello che hanno nel piatto guardando a quello in portata nel timore che altri lo finiscano privandoli in tal modo di una seconda porzione. Se il singhiozzo è persistente faccia bere a suo figlio un bicchier d'acqua, oppure gli faccia trattenere il respiro per alcuni istanti. Se però la cosa dovesse continuare interpelli un medico.

Il gusto

«Poichè ho perduto il senso dell'odorato e da qualche tempo trovo i cibi insipidi, desidererei sapere se c'è la possibilità che io perda anche il senso del gusto».

Purtroppo è così e ciò proprio perchè lei ha perduto il primo.

La bellezza

Ho i capelli come la stoppa!

Una nostra lettrice ci ha scritto preoccupata perchè da qualche tempo i suoi capelli stanno subendo una spiacevole metamorfosi: «...non riesco a capire perchè — essa dice — i miei capelli hanno perduto oltre alla lucentezza e alla vaporosità, la stessa elasticità. Ora sembrano fili di stoppa e non tengono assolutamente la piega. Ho discusso la cosa col mio parrucchiere ma, nonostante parecchi tentativi fatti, un miglioramento non c'è stato. Per tale motivo ricorro a lei nella speranza di vedere risolto il mio problema nel modo migliore. Ringraziandola anticipatamente, la saluto. R. L.».

Il suo problema è già stato da noi risolto, o, per dire meglio, risolto grazie ai nostri consigli, pertanto speriamo di vederla nel seguo anche nel suo caso. Stabilito il principio che la sua chioma non soffre di alcuna particolare malattia, ma attraversa soltanto un periodo di crisi, faccia quanto segue: incominci con l'usare uno shampoo delicato che abbia come base invece delle comuni sostanze detergenti elementi nutritivi di natura oleosa: se finora è stata sua abitudine lavarsi i capelli una volta la settimana, lo faccia due volte avendo cura di massaggiare molto bene il capello durante l'insaponatura. A questo punto faccia bene attenzione: Poichè lei ci ha detto che i suoi capelli non tengono la piega, allora ricordi di usare dopo ciascuna lavatura una lozione vitalizzante atta a ridare elasticità al capello e a renderlo maneggiabile. Durante questa operazione massaggi bene il cuoio capelluto usando i polpastrelli delle dita facendoli prima muovere in senso rotatorio e poi picchiettando la pelle a guisa di martelletto. Asciugando i capelli abbia cura di non avvicinare troppo la «bocca» del phon, il calore troppo immediato li inaridisce portando accanto di sacrificarsi un po' più di tempo tenendo la fonte di calore a oltre una spanna di distanza dal capo e facendola muovere di continuo. Ancora una cosa: non lasci al phon il compito di asciugare la testa completamente. Appena sente che i capelli sono quasi asciutti, tolga la rotina e lasci che perdano naturalmente le ultime tracce di umidità, ciò permetterà agli oli contenuti nello shampoo di mantenersi attivi anche dopo l'asciugatura e ciò sia sul capello che sul cuoio capelluto. Un'altra operazione importante è la spazzolatura, si provveda di una spazzola adatta e continui questa operazione più che può, con molto garbo: se possibile ripeta quest'operazione più volte al giorno e, particolarmente, prima di andare a letto. Un'altra cosa da ricordare è questa, eviti per alcuni giorni i bigodini e lasci il capello riposare il più possibile, se lei ha capelli naturalmente ondulati s'accorgerà che nel giro di una settimana essi cercheranno di riprendere la piega originale, se invece sono lisci abbia pazienza e s'accordi col suo parrucchiere in modo da fare un taglio che vada bene. Naturalmente tutto quanto le abbiamo detto darà risultati migliori se terrà i capelli corti. Se malauguratamente anche i consigli inutile non le fanno approdare a nulla, allora le consigliamo di sottoporsi all'esame di uno specialista in quanto le cause dell'anomalia hanno allora origini più profonde.

(Copyright della «Chicago Tribune» e di «Stampa Sera»)

ANNUNCI ECONOMICI

Il prezzo di questa inserzione deve essere corrisposto anticipatamente alla Pubblicità Stampa (via Roma 80, Torino) per contanti o caglio, o mediante versamento nel conto corrente postale n. 2/1855 Torino. Esso risulta dal prodotto del numero delle parole (minimo dieci, aggiungendo le articolazioni composte) per la tariffa della rubrica odelle singole annunci, con l'aggiunta delle tasse in ragione dell'8% globale.

Avvisi composti in neretto: tariffa doppia.

Per le inserzioni in data fissa aumento del 100 %.

Tutti gli avvisi vengono pubblicati su «La Stampa» ed in «Stampa Sera». Non sono ammessi annunci che contengano richieste di denaro a franco-bolli anche solo per la risposta.

Coloro che desiderano rimanere ignoti ai lettori possono utilizzare il nostro servizio cassetta aggiungendo al testo dell'annuncio la frase: Scrivere «Pubblicità Stampa n. . . . , Torino», compilato per cinque parole. In tal caso all'importo dell'intero annuncio dev'essere aggiunta la tassa della cassetta in lire 200 per ciascuno, ed un deposito di lire 200 per il rimborso delle spese di recapito delle corrispondenze a coloro che non possono eseguirne il ritiro presso i nostri uffici.

La «Pubblicità Stampa S.p.A.», in base al capitolato di concessione di esercizio del cassiario privato, è considerata a tutti gli effetti unica destinataria della corrispondenza indirizzata alla cassetta.

Essa ha quindi il diritto di verificare le lettere e di incaricare soltanto quelle direttamente inerenti agli annunci, non inoltrando ogni altra forma di corrispondenza, stampati, circolari o lettere di propaganda.

Tutte le lettere indirizzate alle cassette debbono essere inviate per posta e non respinte se assicurate o raccomandate. Non si assume nessuna responsabilità per quanto eventualmente allegato alla corrispondenza.

Negli annunci matrimoniali è vietata la richiesta di fotografie e nel testo è indispensabile risulti l'intenzione «matrimoniale» dell'inserzionista con le parole: «sposerebbe» o «relazionerebbe scopo matrimonio» o altre similari.

COMMERCIALI L. 180 per parola

AFFILATRICI, smerigliatrici, pulitrici, trapani, saldatrici elettriche ogni tipo. Sitter, via Nizza 32, Torino, telefono 651-927. O612

CAVESTRI, Milano, Caldera 37, macchine riproduzione disegni, cavalli, telaigrafi, rilegatrici. 25205

CONTANTI acquistiamo semiarticolato, Metallurgica Piemontese, Cigna 188, telefono 238-723.

IMPIANTI riscaldamento caldaie, bruciatori, refrattari costruisce - ripara Bosco, telef. 595-580.

MOTORI, alternatori, trasformatori, dinamo, camere vendita affitti, cambi, riparazioni, Valre, Perugia 45, telefono 287-852. O809

OCCASIONE vendo puntatrice elettrica trapano molla da banco taglio lattoniera banchi lavoro sfida Varm Morning. Telef. 321-781.

OFFICINA liquida 2 miglioni attrezzi Iresa verticali N 2-3-4, manovalesche e tornio automatico Herber. Via Aquileia 5. Telef. pasti 680-370.

TRASFORMATORE occasione, perfetto stato, entrata 9000 uscita 380, monofasici. Telefonare 547-690.

TRASFORMATORI e macchinario elettrico in genere vendiamo acquistiamo, permute e noleggi. Saracco, corso Vercelli 88, telefono 651-836.

VENDO frigorifero 1500 litri. Telefonare 386-682.

ARTIGIANATO L. 150 per parola

A. COSMETICI, SPRAY, LACCHE, PRODOTTI PER ACCONCIATORI, ESTETISTE, LAVORAZIONE ARTIGIANALE, CONTO TERZI, BOMBOLE. TELEFONO 738-896. O26

ALPHA il cappiterno che ti risparmia mele fintegratura. Via Cumiana 53, Telef. 331-450.

AVVOLGIBILE bloccata? Telefonate 323-161, 82-835. Un operaio è a vostra disposizione. O760

DECORIAMO ovunque case, ville, alloggi, negozi, camere autotone 15.000 tappezzerie 22.000. Telef. 791-101.

MURATORE decoratore esegue riparazioni alloggi fasciate. Telefonare ore pasti 681-329. A79609

SOC. CAPITALI CESSIONI RILIEVI AZ. L. 180 p.p.

A.A.A.A. MUTUI IPOTECARI CONCEDONSI IN TRE GIORNI. RICHIEDESI SOLTANTO RIMBORSO MENSILE MASSIMO ENTRO TRE ANNI. FINCOTEX, CORSO FRANCIA 19. TELEFONO 760-303, 779-826.

A.A.A. AUTOSOVVENZIONI IMMEDIATE SU AUTOMEZZI ANCHE IPOTECATI. PRESTITI FIDUCIARI A DIPENDENTI GRANDI AZIENDE ED A PROPRIETARI ALLOGGI. FINCOTEX, CORSO FRANCIA 19, TELEFONO 760-303, 779-826.

A.A. SCONTO cambiali ipotecarie, prestiti aziende artigiani impiegati commercianti operai ovunque residenti. Studio Cessionario, Sommeiller 17, telef. 585-341. A79600

A. PRESTITI su case, appartamenti e autoveicoli. Cisa, via Pomba 18, 3° piano. O10

A. PRESTITI su immobili, appartamenti, autoveicoli contattiamo immediatamente. Modicità, riservatezza. FID, via Pomba 23 (angolo via Giolitti), telefono 542-834.

AFFARONE cedesi causa pensione ristorante bar, alloggio, avviatissimo. Telefonare 793-265. AB0785

AFFARONE cedesi causa rivendita causa malattia utile mensile 350.000. Telefonare 788-931. O154

AFFARONE vendo trattoria bar attrezzatissima 15 km. Torino, 4 giochi bocce, sala ballo, 2.800.000, sono Val di Lanzo. Telefonare 927-117.

ARCIDOCCASIONE acconciatura centro L. 600.000 cedesi. Telef. 383-137.

AUTORIPARAZIONI vicinissimo Lingotto Motorizzazione causa contratto automezzi cedo Corso Belgio 138 A. A79501

BAR battigliere biliardo, Madonna di Campagna, adatto eventualmente trattoria toscana, zona grande sviluppo incredibile avvenire, incasso giornaliero 75.000 cedesi L. 12 milioni 250.000. Telefonare 60-083.

CAVALLERA, Saluzzo 21. Latteria gelateria, bellissima posizione, lavoratissimo ritrovo cittadino.

CEDESI bar superattrezzato valendo gestione zona Francia ottimo cliente. Telefonare 758-931. O154

CEDESI causa familiare negozio idraulica vetri, vasta clientela. Scrivere a «Pubblicità Stampa 5385 — Torino».

CEDESI pensione 16 camere affitta 50.000 6. Massime. Rivolgersi Chimenti, Saluzzo 17. A79564

CEDO ristoro a governo centro bene avviato. Telefonare 384-778.

CEDESI trattoria con supersicuriti semicollinare per ritiro comunerale. Telefonare 882-683. A79543

DIANO Marina bar trattoria ottima camere cause trasferimento cedesi. Buon affare. Scrivere: «Pubblicità Stampa 5384 — Torino».

GERENZA concedesi, pratici, bar pasticceria, emissio giornali. Cavalieri, Saluzzo 21. O190

SOCIETA' inesistita Italia, estero tratterebbe acquisti vendite complessi industriali, brevetti ecc.; acquisterebbe subito importante fabbrica tipografici. Scrivere: «Pubblicità Stampa 5327 — Torino» dettagliando condizioni.

COMPRA - VENDITA ALL. LOCALI e TERR. L. 180 p.p.

A. AERONAUTICA 2 camere, tinello nuovo semilussuoso vendo 5.500.000. Telefonare 778-831. O457

ASSA Crocetta 2 camere grande cucina vuota blocconi 4.400.000. Telefonare 519-386. O141

ALLOGGI ogni grandezza, ottima tecnica costruttiva, vendonsi corso XI Febbraio 17. Visita anche domenica mattina. O174

ALLOGGIO libero, via Marco Polo, sei camere, cucina, terme, bagno, ascensore. 11.500.000. Tel. 547-374.

APPARTAMENTI CORSO SIRACUSA 177/185 (PIAZZA PITAGORA) SPAZIOSISSIMI PANORAMICI, LEVANTE PONENTE. COSTRUZIONE PREGIATA: 1-2-3 CAMERE, TINELLO, SERVIZI, MUTUO E ULTERIORI DILAZIONI. VISITE CANTIERE. TELEFONARE 553-483. O502

APPARTAMENTI CORSO SIRACUSA 177 GRANDIOSI, PANORAMICI, MATERIALI PREGIATI. MUTUO, DILAZIONI. VISITE CANTIERE. TELEF. 547-502.

APPARTAMENTI ultimati corso Orbassano 377 signorilmente rifiniti. Mutuo, facilitazioni. Visite cantiere. Telefonare 553-483. O502

APPARTAMENTI ultimati costruzione primaria impresa c. Orbassano 277. 2-3 camere tinello servizi, 4 camere cucina, biservizi. Prezzi concorrenziali, facilitazioni, mutuo. Visite cantiere. Telefonare 547-502. O502

APPARTAMENTI VIA AOSTA 29 CENTRALI LIBERI OD AFFITTATI. INTERESSANTE RIBASSO. PREZZI E CONDIZIONI ECCEZIONALI. VISITE LOCO. TELEFONARE 547-502.

APPARTAMENTI VIA AOSTA 29 POSIZIONE CENTRALE 1-2-3-4 CAMERE, SERVIZI LIBERI OD AFFITTATI AD ALTO REDDITO. PREZZI E CONDIZIONI DI PAGAMENTO VERA OCCASIONE. VISITE LOCO. TELEFONARE 553-483.

ATTICO 8 VANI, TRIPLI SERVIZI, GRANDIOSO TERRAZZO, VISTA STUPENDA COLLINA VENDESI FACILITANDO PAGAMENTO. TELEFONARE 528-151. O188

CAPANNONI industriali eventualmente con alloggi, uffici, costruiamo Basso su terreno convenzionato, sui 11 servizi, minimi artificiali, lunghe rateazioni, combinazioni. Tel. 231-959, 888-445. O537

CROCETTA, via Bove 5, vendonsi alloggi signorili, ottima tecnica costruttiva. Visita anche domenica mattina.

GRUGLIASCO vendo alloggio nuovo quattro camere doppi servizi. Scrivere: «Pubblicità Stampa 5421 — Torino». A80041

LAIGUEGLIA, alloggio signorile posizione incantevole sul mare, 150 mq, vendesi direttamente facilitando. Telefonare 271-959, 888-445.

MONTAGNA estiva ed invernale, Sauze d'Oulx condominio Savoiana, vendiamo appartamenti minimi anche con acquirente interamente dilazionato. Tel. 489-009. O443

OSPEDALETTI, Sanremo, palazzina «Oasi» zona residenziale soleggiatissima, vista mare, giardino condominiale, vendonsi appartamenti 2-5 locali servizi signorili comforts. Impresa Carlonetto Amedeo, Cavalieri 37, tel. 85-829, Sanremo. 25138

MERAVIGLIOSA posizione villeggiatura estiva invernale, alloggetti piccoli e grandi superlativi vendesi con vantaggiose condizioni di pagamento. Chiamando Condominio Guardavalle, Rivalgersi cantiere o telef. 60-816.

PETRARCA 11 lussuosissimi alloggi 1-2-3 camere tinello consegna immediata, mutuo, facilitazioni. Telefonare 542-393 rag. Fail. Visite permanentemente. A79327

PRIVATO vende terreno progetto approvato venti camere più bassi fabbricati zona Rebaudengo corso Vercelli con possibilità sopraelevazione altre 20 camere avendo cubatura propria disponibilità qualunque richiesta pagamento anche camere. Pasta, corso Vercelli 411, telef. 260-235.

SARDEGNA, S. Teresa Gallura, vendonsi lotti sul mare, proprio appartato, ottimo investimento. Telefonare 756-840. A79537

SESTRIERE vendo alloggetto arredato. Scrivere: «Pubblicità Stampa 5421 — Torino». A80041

TERRENI industriali Beinasco convenzionati tutti servizi ovunque di aurea vendonsi lunghe dilazioni combinazioni. Tel. 271-959, 393-297.

TERRENO già urbanizzato, mq. 1800, panoramico, con progetto approvato causa, Telefonare 483-504.

VENDESI o affittasi alloggio in Chivasso. Telefonare 728-315.

VENDESI castello in nuova condizioni, villa nuova. Telefon. 981-272 Torino. A79556

VENDESI terreno capolinea 8 Lesna progetto approvato. Telef. 329-445 pomeriggio. A79028

VENDESI terreno mq. 1600 1100 Bertolla San Mauro. Tel. 547-042.

VENDESI villetta nuova Piobesi, salone, 2 camere, cucina, entrata, bagno, ripostiglio, superficie mq. 110 più balconi, garage, cantina, giardino recintato mq. 300, mutuo trienniale 1.900.000, contanti 7.000.000. Scrivere: «Pubblicità Stampa 5369 — Torino». A79350

VENDESI Napoli, esclusi intermediari, in ridente palazzina appartamento piano terra, salone, due stanze, doppi servizi, garage, cantinella, ampio terrazzo prospiciente particolarmente Margherita, incantevole vista tutto golfo. Scrivere: «Pubblicità Stampa 5373 — Torino». A79287

VENDONSI 2 box via Bardonecchia buona rendita. Telefonare 725-315.

VILLA signorilissima, centro precollinare, 1700 mq. 20 camere, ampio parco, vendesi. Tratte ragioniere Purbetto, piazza Lagrange.

VILLETTA massa montagna 20 km. Torino 3 camere servizi garage tavernetta vende 8.500.000. Telefonare 733-177. A80045

ZONA ITALIA 61, APPARTAMENTO 3 CAMERE, TINELLO, CUCININO, SERVIZI, SETTIMO PIANO, COMPLETAMENTE TINTEGGIATO, VENDESI CONTANTI L. 2.000.000 SALDO PREZZO L. 60.000 MENSILI, TELEFONARE 511-358, 644-180.

ZONA S. Salvario vendesi alloggio. Telefonare 652-097 A79638

2.500.000 CONTANTI, SALDO PREZZO 65.000 MENSILI, APPARTAMENTO MQ. 110, 3 CAMERE TINELLO CUCININO SERVIZI, NUOVO, TINTEGGIATO, PIANO RIALZATO, VISTA COLLINA, VENDESI MONCALIERI, ZONA ITALIA 61, TELEFONARE 515-420, 644-180.

3.000.000 più 1.800.000 rateizzabili alloggetto nuovo lussuoso camera tinello (via Penisole). Tel. 737-401.

DOMANDE AFFITTO ALL. LOCALI e TERR. L. 180 p.p.

A.A. ABBISOGNA alloggio coniugi piemontesi referenziatissimi. Telefonare 760-890, 526-539.

A.A. ABBISOGNANI alloggetto (impiegato Fiat piemontese). Telefonare 688-755, 775-885. O447

AFFITTEREBBERO referenziati 1-2 camere possibilmente con servizi. Telefonare 564-461 O883

ALLOGGIO camera servizi cerco affittare barriera Milano, Regio Parco. Tel. 283-708. A79572

CERCASI subito camera servizi. Indicare località e prezzo. Scrivere: «Pubblicità Stampa 1412 — Torino».

CERCASI villette 2-3 camere servizi garage dintorni Settimo Chivasso Volpiano purché zona veramente tranquilla. Telefon. 231-577 ore pasti.

CONIUGI impiegati referenziati affitterebbero dal mese di ottobre alloggio due camere tinello servizi Fiat Mirafiori, S. Rita. Telef. 328-846.

CONIUGI piemontesi cercano alloggio 1° settembre una o due camere servizi. Telef. 514-181.

CONIUGI piemontesi pensionati affitterebbero stabilmente casetta oppure alloggio con giardino vicinanze Torino, Telefonare 531-688.

CONIUGI 45enni signorilmente maritoccupanti bimbo terme ottimali cupredi villa oppure affitto casetta orto. Telefonare 361-834.

OPERAIO cerca 2 camere, tinello, cucinino, ristrettissimo, Torino. Telefonare 579-387. A79288

SIGNORINA cerca camera servizi barriera Nizza, Santa Rita. Tel. 831-182.

SIGNORINA insegnante cerca alloggetto camera tinello servizi, terzo, zona Vanchiglia, Telefonare 287-394 ore 12-13. A79828

SOCIETA' affitterebbe alloggio 1-2 camere, anche ammobiliato. Telefonare 528-594. O369

SPOSI torinesi cercano camera tinello cucinino o due camere cucina servizi. Telefonare 673-046. A79895

OFFERTE AFFITTO ALL. LOCALI e TERR. L. 180 p.p.

A. AFFITTASI alloggi nuovi due camere tinello servizi 23.000 parcheggi cavalcavia corso Francia. Tel. 781-711

A. COMBA, Sacchi 14, affitta alloggi 21.000-25.000-30.000. Tel. 526-539

A. 25.000 30.000 3 camere cucina centrali. Maccarn, telefonare 546-439.

A Lanzi alloggio nuovo tre camere cucina servizi garage affittasi. Telefonare 275-859 dopo le 15.

A referenziati affitto due camere prima piano zona oltre Po. Scrivere: «Pubblicità Stampa 5417 — Torino».

AFFITTANSI a Rivoli alloggi signorili 3-4 camere più servizi. Telefonare 95-430 dalle 9 alle 12.

AFFITTANSI alloggi signorili 4-5 camere zona Statuto nuove costruzione Pinelli 14. Telefonare 488-277.

AFFITTANSI alloggi 1-2-3 camere servizi, Maccarn, Telefonare 546-439.

AFFITTANSI Cumiana 2 alloggi 3-4 camere servizi. Caduti Liberta 16.

AFFITTANSI locali uffici signorili centralissimi con annessi ampi magazzini adatti esposizione posteggio. Telefono 521-585. O521

AFFITTASI a 22.000 mensili cascina tinello, Regio Parco. Tel. 278-327.

AFFITTASI alloggetto signorile camera servizi indipendente, 20.000 mensili. Telefonare 545-897.

AFFITTASI alloggi 3 camere servizi cantina lire 20.000 mensili, casa nuova, ascensore termo centrale, zona verde, volendo garage. Rivolgersi Cap, strada Villaretto 95.

AFFITTASI alloggio con negozio, importante zona Bertolla. Telefonare 240-048, 274-663. A79037

AFFITTASI alloggio in palazzina Mirafiori 3 camere cucina servizi garage. Telefonare 723-069.

AFFITTASI alloggio tre camere e servizio Fiat Mirafiori. Telef. 381-343 dopo ore 17,30. A79014

AFFITTASI basso fabbricato mq. 350 barriera Milano. Telefonare 756-640.

AFFITTASI camera e cucina. Telefonare 371-747. A79290

AFFITTASI in via G.B. Lulli 48, due camere, tinello, servizi, Tel. 516-645.

AFFITTASI libero contralissimo camino magazzino 2 camere indipendenti m. 140 circa in cortile. Telefonare 382-698. A79557

AFFITTASI locale uso magazzino industria allendose 100 mq. volendo anche alloggio. Telefonare 793-794.

AFFITTASI locale mq. 180 più cortile 40.000. Telefonare 380-896 ore 13-16 dopo 20.30.

AFFITTASI negozio con retro due vetrine su via commerciale adatto a qualsiasi genere. Telef. 527-420.

AFFITTASI piazza Bengasi alloggio signorile 2 camere tinello. Telefonare 668-650. A79541

AFFITTASI subito via Stradella tre camere cucina servizi. Tel. 543-298.

AFFITTASI villa nuova composta 3 camere letto, cucina, soggiorno, terrazzo 8 x 3 con autorimessa mq. 110 più terreno mq. 1200 cintato, mensile L. 40.000, Caselle Torinese. Telefonare 290-458.

AFFITTASI zona Lingotto locale mq. 85 adatto piccola industria silenziosa ed inodora. Telefonare al 692-958 dopo le ore 21. A79329

AFFITTASI zona Meppano locale officina deposito mq. 180 più cortile. Telef. 36-988. A79301

AFFITTO locale uso negozio laboratorio magazzino mq. 50. Telefonare 381-089. A79695

AFFITTO 25.000 moderno camera tinello servizi via Foligno. Telefonare 773-227. A79689

ALESSI affitta locale mq. 165 laboratorio magazzino Duca Abruzzi. Telefonare 547-042 A79518

AUTOTRASLOCHI abbiamo autofurgoni nuovissimi, concorrenza, garanzia, preventivi. Telefonare 725-663 Corino-Doria. 21

AUTOTRASLOCHI attrezzati autofurgoni imbottiti, depositi mobili, garanzia. Tel. 372-558, Conti.

AUTOTRASLOCHI accuratissimi, autofurgoni imbottiti, garanzia, convenienza, preventivi. Telefon. 386-220 Mastropietro. O1331

BASSO fabbricato 100 mq. servizi, Vanchi Unica, affittasi. Tel. 723-204.

CAPANNONE industriale 200 mq. coperti, cortile, affittiamo. Telefonare 371-959. O837

CASCINA collina Chierese attrezzata allevamento suini, poliame affittasi. Telef. 235-008. A79512

CENTRALE quattro camere servizi ammobiliate affittasi. Telef. 517-939 ore ufficio. A79560

CORSO Francia (Lauzmann) affittasi due camere, tinello, grandissimo terrazzo. Telefonare 870-550.

CROCETTA corso Turati 12 affittasi appartamento attualmente signorile 8 camere letti servizi. Visite sul posto al pomeriggio. O174

DUE cinque camere vuote ammobiliate affittansi stessa casa. Tel. 517-603.

(Continua a pag. 11)

molto caldo? poco

APEROL

l'aperitivo che disseta!....

TREVES VIA CERNAIA 17

DAL 1870 MOBILI - SALOTTI

SALONE DE

LA STAMPA

LIBRERIA CONCESSIONARIA

dell'Istituto Poligrafico dello Stato

Via Roma, 80 - Telefono 517.958

RIPRODUZIONI D'ARTE A COLORI

ANONIMO DEL XVII SECOLO: Natura morta con pesci — **BARTOLOMEO VENETO:** Ritratto di gentiluomo. — **BASCHENIS:** Istrumenti musicali con frutta - Istrumenti musicali con statua — **BASSANO:** Attinone e le ninfe - Il paradiso terrestre — **BOLDINI:** Ritratto di Giuseppe Verdi — **BORRANI:** Il mughone — **BRIL:** Paesaggio con Cefalo e Procri — **BRUEGEL:** Paesaggio invernale — **CANALETTO:** Piazzetta San Marco - Rialto - Veduta del Canal Grande — **CARAVAGGIO:** Bacchino malato - Bacco giovane - Giovine con cesto di frutta - Narciso al fonte — **CIARDI:** Canale della Giudecca - **COROT:** Crepuscolo sul lago - Il Ponte di Augusto a Narni - Ricordo di Mortefontaine — **DALBONO:** I pini — **DE PISIS:** La strada - Natura morta con pesce regina - Vaso con fiori — **FABRI:** Ritratto di Ugo Foscolo — **GIGANTE:** Marina di Posillipo - Marina di Sorrento — **GIGNUS:** La quiete - Monte Rosa — **GIORGIONE:** La Tempesta (edix. ridotta) — **GUARDI:** Arco e Marina - Canale di Brenta - L'imbarco del Doge sul Bucintoro - Partenza del Bucintoro per San Nicolò di Lido — **GUERCINO:** Diporti estivi — **LONGHI:** Gli sposi veneziani - Il baciamano - Il sarto — **MAESTRO DELLA BETULLA:** Paesaggio con ruscello — **MARIO DE FIORI:** Rose — **MORANDI:** Paese — **PALIZZI:** Asinello in cammino - Paesaggio - Vitelli bianchi — **PANNINI:** Piazza del Quirinale - Piazza S. Maria Maggiore - Rovine Romane - Rovine con Piramide di Caio Cestio - Veduta con Ponte di Marco Aurelio — **RAFFAELLO:** Donna con liocorno — **ROBERTI:** Pannello di porta — **ROSAI:** Paesa con pergolati — **ROSSANO:** Riva della Senna — **RUYSDAEL:** Paesaggio con effetto di temporale — **SALVATOR ROSA:** Marina con farn - Rovine con pastore — **SEGANTINI:** Alla stanga — **SEPHESI:** Il cupolino delle cascine - Tetti al sole — **SIGNORINI:** Pioggia d'estate — **TIZIANO:** La danae — **TOSI:** La Madonna di Nosarico — **USSI:** Machiavelli — **VANVITELLI:** Castel Sant'Angelo - Piazza del Quirinale - Fonte Rotto - Trinità dei Monti - Ville Medici.

BUONUMORE

Conseguenze...

— Lasciamo fare papà! Questa volta è cemento...

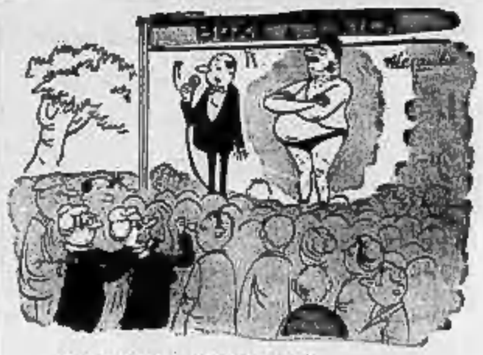

— Chi ha detto «io ardo io»?

— Mi ricordo di quando stava mettendo i denti!...

— E' naturale... L'auto è di mio marito e quindi è la sua patente!...

— Non mi sembra molto contenta che io l'accompagni...

NOTIZIE PER LE DONNE

Nuovissime acconciature

Studiate dai grandi esperti e sfoggiate sulle più belle indossatrici durante le recenti sfilate di Alta Moda Italiana, ecco due acconciature destinate al successo durante la prossima stagione autunnale quando l'abbronzatura delle vacanze svanirà per permettere la delicata sfumatura del nuovo maquillage.

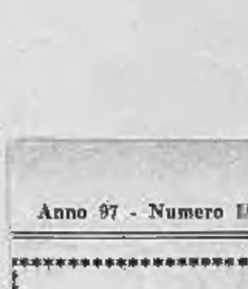

Sui capelli corti tirati all'indietro troneggia un morbido toupet composto da riccioli sciolti e soffici che formano una breve aureola; è una pettinatura importante, destinata soprattutto per serate di tono elegante.

Per le modelle del noto sarto Forquet di Roma è stato creato invece questo altro toupet a forma di morbidissima treccia che termina sulla nuca e si confonde con la massa dei capelli lisci pettinati all'indietro: il profilo viene messo molto in evidenza ed è obbligatoria una bella nuca ed un collo esile e slanciato. Per il giorno, senza toupet, i capelli sono invece cortissimi, accarezzati con sobria civetteria.

Accessori utili

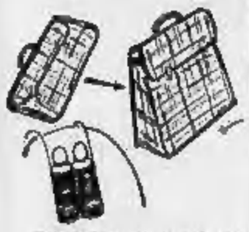

Prima di partire per le vacanze un'ultima occhiata alle vetrine è sempre utile per aggiornarsi alle ultime novità. Ecco, per esempio, due «trovati» vantaggiosi per chi viaggia in automobile: la «borsa d'emergenza» e «la coppia di thermos» studiata appositamente per l'instancabile viaggiatore. La borsa, realizzata in tela scozzese impermeabilizzata e foderata all'interno di plastica lavabile, ha il grande pregio di potersi piegare ed appiattire fino a diventare di minimo ingombro in modo da potersi facilmente aggiungere al contenuto di una valigia, poi si può aprire all'occorrenza e tutto d'un tratto si rivela un borsone di insospettata capacità. Il suo prezzo non è alto (L. 2900) e si può trovare facilmente nei Grandi Magazzini. Il thermos doppio può contenere una bevanda fredda abbinata ad una rabla e ogni bottiglia è foderata esternamente di cuoio intrecciato decorato da una targhettina che ne descrive la bibita interna, mentre due lunghi guanti di camoscio lavabile hanno la forma sufficientemente ricurva per agganciarsi alla spalliera dell'auto.

Le idee dell'ultimo momento

Un ultimo controllo al guardaroba prima di fuggire dalla città per ancorarsi su qualche spiaggia e godersi il meritato riposo... e allora, se la giovane ragazza si accorge che sarebbe utile l'aggiunta di un ultimo, facile modellino può ispirarsi al modernissimo insieme «farsaletto-gonna-collettino, polsini e bottoni intonati». Ciok ecco un esempio di sete a quadretti «bianco-neri» si può rapidamente ricavare il completo che avrà una sola tutto suo, aggiornato alla moda giovane che si avvale di piccole linee nuove e non costose.

Il trionfo degli occhi

Così si potrebbe definire il risultato della importante trucco-tura delicata agli occhi che effettivamente trionferanno più che mai nel volto chiaro, secondo le leggi dei noti «viaggiatori», durante i prossimi mesi. Ecco qualche esempio delle più clamorose modifiche delle linee dell'occhio:

nella linea di maquillage definita «Delfino» l'orchio è addirittura messo in evidenza nella parte interna per opera di tre piccole linee scure che si allungano verso la punta del naso. Sembrano le linee di un delfino e del delfino questa truccatura pare infatti che abbia la leggerezza e la disinvoltura bellezza.

Nel secondo caso gli occhi, allungati verso l'esterno, hanno il maquillage che termina con tre punte: tre punte tra l'ombretto sulla palpebra e anche la linea scura che ne delimita il disegno. Immediatamente sotto la sopracciglia una sfumatura bianca illumina lo sguardo e ringiovanisce il volto.

Nel terzo caso, il più azzardato e vistoso trucco studiato appositamente per le indossatrici di Jole Veneziani, quattro punte azzurre dipinte con l'ombretto «opal blue» danno l'espressione socchiusi «stellanti» che le elegantissime sfoggeranno con orgoglio e civetteria solamente per le occasioni più importanti e naturalmente solo sotto la luce artificiale.

Testo e disegni di
Savina Roggero

VIETNAM: audacissimo colpo di mano compiuto nella notte

Il deposito di benzina di Da Nang devastato da un attacco dei ribelli

4-5 milioni di litri di carburante dispersi e incendiati: delle nove cisterne della «Esso» che li contenevano, sette sono state fatte saltare dai guerriglieri dopo un furibondo corpo a corpo con le sentinelle, preparato da un accanito tiro di mortai - Distrutte anche installazioni di rifornimento, la centrale elettrica e il materiale anti-incendio - I governativi sudvietnamiti colpiti per errore dal tiro di una nave americana

Nostro servizio particolare

Saigon, giovedì sera.

I guerriglieri vietcong hanno compiuto una fulminea e spettacolare azione contro il deposito di carburanti della «Esso» presso Da Nang, penetrando nel recinto e dando alle fiamme le cisterne contenenti il petrolio. Mentre una petroliera di bandiera panamense levava in tutta fretta l'ancora, mettendosi in salvo al largo, le forze americane e sudvietnamite reagivano all'attacco, con l'appoggio dell'artiglieria dei «marines» di guardia alla grande base aerea di Da Nang e con l'intervento dei pesci del cacciatorpediniere «Stoddard». Sono intervenuti anche i cacciabombardieri dell'aviazione sudvietnamita, che hanno attaccato la zona della spiaggia con spezzoni e con le armi di bordo.

La battaglia seguita dai guerriglieri è identica a quella da loro usata il 1 luglio per l'attacco alla base di Da Nang. L'attacco ha avuto inizio con un martellamento del bersaglio eseguito coi mortai, nel pieno della notte. In tutto, l'audacissima azione è durata 35 minuti, ed è stata organizzata e condotta non soltanto con grande ardimento, ma con grande intelligenza. I mortai erano stati piazzati dai ribelli in punti definiti, vasichè i difensori del deposito hanno perduto tempo preziosi per individuare la posizione degli attaccanti.

Dopo questo bombardamento preparatorio, e mentre in soccorso della guarnigione addetta alla sorveglianza del deposito erano intervenuti reparti di fanteria americana e artiglieria dei marines americani, e in cielo incrociavano gli aerei governativi nel tentativo di spezzonare gli attaccanti, questi oltrepassavano i reticolati che circondano il deposito. Seguivano furibondi corpo a corpo con le truppe governative. Dopo aver distrutto il generatore elettrico, facendo piombare tutto nel buio, e il deposito del materiale anti-incendio, i vietcong riuscivano a ripiegare, a costo di gravi perdite, verso le loro grandi cisterne contenenti complessivamente otto milioni di litri di benzina. Pattuglie di ribelli appositamente addestrate hanno raggiunto sette dei nove serbatoi, ai quali hanno applicato cariche di esplosivo.

«Marines» americani ripescano in un fiume a sud di Da Nang il cadavere di un vietcong. La pattuglia in azione di rastrellamento nella zona ha arrestato dalle cavorne numerosi guerriglieri facendoli prigionieri (Telefoto a «Stampa Sera»)

Secondo le notizie più attendibili, tutte le sette cisterne raggiunte dai partigiani sono state distrutte o gravemente danneggiate. Più difficile è dire quanto carburante sia andato incendiato, ma, tenendo conto che le squadre antincendio sono riuscite a domare le fiamme soltanto quand'era già giorno, e che quindi vi è stata una grande dispersione di carburante, si può verosimilmente calcolare che gli americani abbiano perduto in seguito a questo attacco dei guerriglieri 4-5 milioni di litri di benzina. Tale ipotesi è confermata dal fatto che viene ammesso, anche se non ufficialmente, che le operazioni aeree sono momentaneamente in crisi, per mancanza di carburante.

Tuttavia, non è quello del danno riceduto — benché ingentissimo — l'aspetto più allarmante dell'azione compiuta dai ribelli, ma l'ulteriore colpo al prestigio di una armata così potente e dotata di ogni mezzo quale quella americana, portato proprio nel cuore della munitissima base di Da Nang. I depositi della «Esso», infatti, sorgono al centro del sistema difensivo della base, proprio in riva al mare, a 13 chilometri dalla pista degli aerei.

I guerriglieri hanno fatto saltare non soltanto le cisterne, ma anche alcuni edifici — casermette e uffici — ed alcune installazioni di rifornimento degli aerei e hanno inflitto ai governativi perdite molto pesanti. A tali perdite ha contribuito anche la nave da guerra americana Stoddard la quale, intervenuta per bombardare i ribelli, ha colpito invece, per un errore di mira del tiro, le truppe sud-vietnamite.

Ieri l'aviazione americana, nelle sue quotidiane incursioni sul Vietnam del Nord, ha bombardato carri ferroviari presso Bac Ha, a 308 chilometri da Hanoi verso nord-ovest, a quarantotto chilometri a sud del confine cinese. E' il bersaglio più vicino alla frontiera che sia stato finora attaccato dagli aerei statunitensi. Ieri era stato superato il limite di mille uscite da quando, centocinque giorni fa, ebbe inizio l'offensiva aerea americana e sudvietnamita contro il Nord Vietnam.

n. s.

Mosca non è disposta a compromessi con l'America sulla questione del Vietnam

GIAKARTA, giovedì sera.

Il primo ministro sovietico Alexei Kossighin ha affermato in un messaggio al presidente Sukarno che il governo sovietico non è disposto a scendere a compromessi con gli Stati Uniti sulla questione del Vietnam.

Nel darne notizia l'agenzia «Antara» precisa che con questo messaggio il Primo Ministro sovietico ha tenuto a chiarire l'atteggiamento di Mosca sulla questione del Vietnam.

Il messaggio è stato fatto pervenire al Presidente indonesiano per il tramite del presidente della Camera indonesiana rientrato ieri a Giakarta da una visita nella Cina comunista e nell'Unione Sovietica.

Dopo il colloquio con Mao

Il ministro francese Malraux ha lasciato stamane Pechino

PECHINO, giovedì sera.

Il ministro di Stato francese incaricato degli Affari culturali André Malraux ha lasciato oggi Pechino in aereo per rientrare in patria al termine di una visita di due settimane nel corso della quale ha avuto colloqui con Mao Tse-tung, Chu En-lai ed altri esponenti cinesi.

Parlando ai giornalisti all'aeroporto, prima della partenza per Canton da dove proseguirà per Hong Kong, Malraux ha detto di non poter fornire alcun particolare circa i suoi colloqui finché non avrà presentato il suo rapporto al generale De Gaulle.

Ennio Caretto

Tempo buono in tutte le regioni

Una giornata serena con caldo in aumento

Il barometro tende a salire e le previsioni sono favorevoli - In Riviera mare liscio e calma totale di vento - Sulle Alpi le vette sono scoperte ed illuminate dal sole

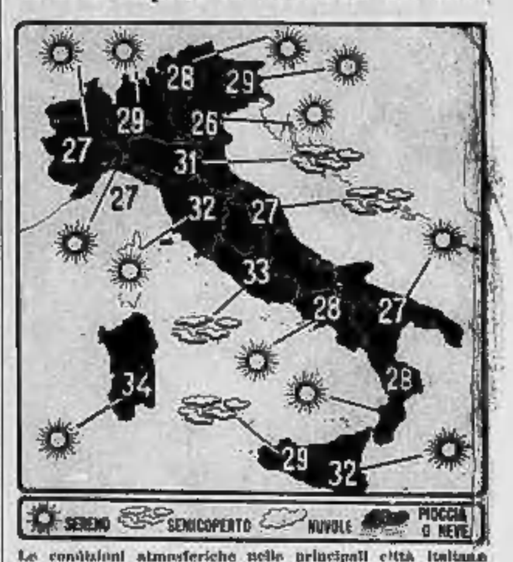

Le condizioni atmosferiche nelle principali città italiane e le temperature massime registrate nelle ultime 24 ore. (Com'è noto, le temperature fornite dal Bollettino meteorologico possono presentare delle discordanze con le temperature massime registrate in determinate zone della città).

Genova, giovedì sera.

Il tempo si è rimesso completamente al bello e continua la serie di giornate splendide a Genova e sulle due Riviere. Il mare liscio e la quasi totale assenza di vento contribuiscono a completare il quadro di questo inizio d'agosto. Alle 7 le temperature erano le seguenti: Genova 22°, Rapallo 23°, Chiavari 20°, Capo Mele 22°, entroterra e Passo del Giovi 15°. La tendenza barometrica è all'aumento e le previsioni per le prossime ventiquattr'ore sono di tempo bello e asciutto, analogamente a quello generali per l'Italia: sereno su tutte le regioni salvo temporanei annuvolamenti a nord e temperatura in leggero aumento.

Varazze, giovedì sera.

Cielo terso con solo splendente, mare calmo e temperatura di 27 gradi alle ore 7,30, con tendenza a forte aumento. Grande successo ieri sera, del concerto della banda dei carabinieri di Roma, diretti e un pubblico imponente composto in prevalenza da turisti accorsi dalle due Riviere.

Alassio, giovedì sera.

Le condizioni meteorologiche hanno avuto un sensibile miglioramento: oggi il cielo è completamente sereno e splende un magnifico sole. Il mare è calmo, non c'è vento.

Sanremo, giovedì sera.

Stamane il tempo era splendido e il vento di maestrale, che spirava ininterrotto da una settimana, è calato. Il mare è calmo e il sole caldo. La temperatura alle 8 era di 25°.

Alessandria, giovedì sera.

Cielo sereno su tutto l'Alessandrino. La temperatura è stazionaria su massime di 27-28 gradi.

Acqui, giovedì sera.

Continua il bel tempo in tutto il Monferrato. Il termometro registra in molte località un caldo intenso. Questa mattina la temperatura, ad Acqui Terme, era di 23°.

Casale, giovedì sera.

Il cielo è completamente sereno e la temperatura alle 8 di stamane in città era di 19°.

Asti, giovedì sera.

La temperatura è registrata ieri ad Asti 30°. Stamane sul capoluogo e sul resto della provincia il cielo era completamente sereno: alle 7,15 termometro segnava 21°.

Cuneo, giovedì sera.

Le condizioni atmosferiche sono in netto miglioramento in tutta la provincia: il cielo anche stamane completamente sereno e splendeva il sole. In aumento anche la temperatura: 25 gradi alle ore 8 nel capoluogo. Oggi inizia a Roccaviione il mercato stagionale dei fagioli, che continuerà fino al 4 settembre prossimo.

Sestriere, giovedì sera.

Anche stamane il cielo era terso e senza una nube sul colle del Sestriere e le montagne sovrastanti sono illuminate da un meraviglioso sole. La temperatura è in continuo aumento: infatti alle 8 il termometro registrava 17°. I turisti che soggiornano al colle si abbronzano sulla terrazza degli alberghi e presso la piscina.

Aosta, giovedì sera.

Cielo sereno in Val d'Aosta con ottima visibilità sul massiccio del Monte Bianco. Temperatura delle località: Aosta 25°, Saint-Vincent 26°, Courmayeur 20°, Breuil 12°, Ristorgo Torino +1°.

A cominciare da oggi l'orario del transito sotto il traforo del Monte Bianco è stato protratto fino all'una di notte. Sono normal transitate dal tunnel autostradale più lungo del mondo circa 74.000 autovetture, con una media di 4500 al giorno.

Verbania, giovedì sera.

Cielo sereno sui centri lacustri e leggermente nuvoloso in montagna, questa mattina. Il termometro alle 7,30 segnava 22° a Verbania e la temperatura era in progressivo aumento. Il Centro meteorologico prevede per la giornata prevalenza di sole con massime vicine ai 30°, con possibilità, nella serata, di rovesci o temporali

Un bambino avvelenato per aver bevuto benzina

Rovigo, giovedì sera.

Il piccolo Tiziano Bellan, di cinque anni, da Boccasette, eludendo la vigilanza delle mamma, beveva varie sorsate di benzina rinvenuta in una bottiglia sopra la credenza. Colpito da avvelenamento il bimbetto è stato ricoverato in gravi condizioni all'ospedale di Contarina.

Il colpo compiuto da due uomini mascherati

Rapinato di quaranta milioni il più abile prestigiatore inglese

Faceva il cassiere del «Cuzzon House Club», il più elegante di Londra - I rapinatori lo hanno imbavagliato e gli hanno detto di non muoversi per dieci minuti Ma, appena usciti i ladri, egli si è libe rato ed è corso a telefonare alla polizia

Dal nostro corrispondente

Londra, giovedì sera.

Un curioso particolare è emerso nella rapina compiuta ieri a Londra da due uomini mascherati al «Curzon House Club». Il cassiere, a cui sono state rubate banconote per quaranta milioni di lire, è uno dei più abili prestigiatori del mondo. E', per l'appunto, quello che gl'inglesi chiamano un «magician della linea», un uomo cioè che riesce a liberarsi da qualsiasi catena, corda o cella, in pochi minuti. Timothy Dill-Russell, infatti, appena i ladri sono scomparsi, si è sciolto dai nodi in un batter d'occhio e ha dato l'allarme. La polizia è rimasta molto sorpresa nello scoprirne la identità. Timothy Dill-Russell, due anni fa, era considerato migliore del celebre Houdini.

La rapina, secondo Scotland Yard, era stata preparata da alcuni giorni. I banditi avevano mandato nel club, un casinò con tanto di roulettes, alcuni complici. Si erano così accertati dell'ora di chiusura, della disposizione dei locali, del numero degli impiegati che rimanevano negli uffici una volta usciti i clienti.

Ieri mattina hanno agito con precisione cronometrica. Salendo da una scala a piuolo nel cortile interno sono penetrati nel club attraverso una finestra. Sono arrivati negli uffici di Timothy Dill-Russell mentre questi contava l'incasso. L'hanno rapidamente sopraffatto, imbavagliato e fatto coricare sul pavimento.

L'hanno tenuto a bada con una rivoltella mentre infilavano in banconote in un sacco. Dileguandosi l'hanno minacciato: «*Se ti muovi prima di dieci minuti, sei un uomo morto*».

Timothy Dill-Russell naturalmente non ha loro dato retta. Si liberato immediatamente, è corso giù dalla scala, nell'ingresso, e ha telefonato alla polizia. «*Quando mi hanno attaccato non ho potuto reagire*», ha dichiarato a un ispettore di Scotland Yard. «*Mi hanno puntato una rivoltella nella schiena, e sono sicuro che avrebbero sparato al primo movimento. Appena se ne sono andati, non ho però esitato. La loro minaccia era certamente falsa e vuota*». Dill-Russell, figlio d'un celebre chirurgo londinese, ha 37 anni. Incominciò la sua carriera di «mago» una decina d'anni fa. La sua specialità era di farsi incatenare e di riacquistare la libertà in pochi minuti. Le sue imprese più spettacolari furono compiute in un cassone pieno d'acqua o in una cella, ricopiata dalle famose prigioni di Newgate, da cui, nel 1724, un noto bandito, Jack Sheppard, evase in maniera inesplicabile.

La prova del cassone era stata compiuta anche da Houdini: Timothy Dill-Russell ne uscì, alla presenza d'un gruppo di prestigiatori che volevano accertarsi che non barasse, in due soli minuti, mentre al celebre Houdini ne erano occorsi quattro. La prova nella cella di Newgate avvenne nel museo delle maschere di cera di madame Tussaud. Anche di lì il giovane uscì in pochi minuti. Dill-Russell abbandonò questa carriera l'anno scorso, preferendo quella, meno movimentata, almeno sperava, e più redditizia, del cassiere di club.

Il Curzon House Club è forse il più famoso di Londra. Conta tremila soci, è controllato da una compagnia diretta dal finanziere Maxwell. E' frequentato dalla clientela più elegante della capitale, dall'aristocrazia, e da alcuni personaggi reali. L'edificio era una volta l'abitazione del famoso uomo politico e vicerè delle Indie che gli aveva dato il nome. Fu restaurato alcuni anni fa per 250 mila sterline, quasi 400 milioni di lire. Vi sono nell'edificio 38 camere da letto, a disposizione dei soci che vogliono risiedervi per qualche giorno. Il club contiene anche alcuni capolavori d'arte.

La rapina ha destato una sensazione a Londra, sia per la rapidità e la precisione con cui è stata compiuta, sia perché Curzon House è considerata una specie di monumento nazionale. Sarebbe come se dei ladri fossero penetrati nell'abitazione della principessa Alessandra o di qualche altra famiglia imparentata con la casa reale.

Ennio Caretto

BRIGITTE BARDOT non riesce ad avere una spiaggia privata

Il muro da lei fatto costruire davanti alla sua villa di St-Tropez per bloccare l'accesso dal mare è oggetto di aspre contestazioni - In Brasile una sua analoga proprietà è stata requisita

Parigi, giovedì sera.

Ricomincia in Francia la battaglia per il libero accesso al mare. Dopo Saint-Tropez, dove il conflitto vide gli abitanti della località alle prese con Brigitte Bardot, che aveva cercato di sbarrare agli accaniti ammiratori del cantante e dei fotografi, facendo costruire un muro di cinta intorno alla spiaggia della sua villa della «Mandrague», è ora la volta della Corsica.

Il sindaco di Vico, Pascal Arrighi, già deputato di destra e capo avvocato, ha dichiarato guerra ai privati che «vogliono monopolizzare il mare». Il Consiglio municipale della cittadina gli ha concesso il suo appoggio unanime e la giunta ha deciso di aprire — se necessario con la forza — delle vie d'accesso che permettano agli abitanti di raggiungere la spiaggia di Sagone nonostante i cartelli di divieti fatti apporre dai proprietari delle ville del litorale.

L'anno scorso, a Saint-Tropez, il primo atto del conflitto si concluse con la sconfitta dei sostenitori del libero accesso al mare. I passanti, che a loro volta protestavano contro i numerosi particolari privati sorti nella zona, cercavano di forzare la mano delle autorità con uno spettacolare «blocco» del porto, ma non riuscirono ad avere partita vinta. Tenacemente attaccati ai loro privilegi, i proprietari chiamarono in aiuto i gendarmi che, fucile alla mano, imposero il rispetto della legge. Nonostante tutte le proteste, il muro della «Mandrague» non fu demolito.

Stavolta però l'avv. Arrighi è intenzionato a condurre più lontano la sua battaglia: se necessario — ha detto — fino davanti al Consiglio di Stato. L'esempio di Vico sta per essere seguito da altri comuni dell'isola e il Consiglio generale della Corsica è stato investito della questione.

Per dimostrare il proprio buon diritto, Arrighi invoca l'esempio del Brasile dove alcune spiagge recintate da privati cittadini sono state requisite «per ragioni di pubblica utilità».

Coincidenza curiosa: del decreto di requisizione è rimasta vittima in Brasile proprio Brigitte Bardot, a cui la municipalità di Cabo Frio aveva fatto dono, in occasione del suo soggiorno in Brasile dello scorso anno in compagnia di Bob Zagury, di una proprietà con tanto di spiaggia attigua.

vice

Arrestati cinque giovani per l'attentato alla televisione

Roma, giovedì sera.

Sono stati arrestati gli attentatori alla sede della tv in via Teulada. Sono cinque giovani appartenenti ad una associazione giovanile di estrema destra. I cinque sono gli stessi che il 20 luglio scorso fecero esplodere altre due bombe di fronte al Palazzo di Giustizia di Roma.

Gli autori dei due attentati sono i fratelli Claudio e Marcello Fabrici di 20 e 17 anni, il diciottenne Nerio Leonori, Carmine Palladino di 19 anni ed Alessandro Casarella di 24 anni.

I cinque erano già noti alla polizia. Avevano precedenti per risse politiche a apologia del fascismo. Un vero e proprio arsenale è stato trovato in casa del Casarella. Il giovane custodiva in una valigia tre chili di tritolo, 70 cilindri di gelignite e parecchi detonatori per le bombe. La prova schiacciante della colpevolezza dei cinque è stata fornita agli inquirenti da una pianta particolareggiata della zona di via Teulada, rinvenuta nell'abitazione di un altro dei giovani.

La sua pelle è in pericolo - Da dodici anni vive sul filo del rasoio

Milano. - L'italo-americano Caesar B., sorpreso dall'obiettivo mentre sale le scale della casa dove si tiene nascosto. Da 12 anni un nemico inesorabile attenta alla sua pelle; questo nemico è il suo rasoio che brucia ed irrita la sua pelle durante la rasatura. Amici fidati hanno consigliato a Caesar di mettersi sotto la protezione della Palmolive, che ha creato Mentol Tonic, la nuova Crema da barba in grado di eliminare il bruciore della rasatura, grazie alla sua azione tonificante.

SULLE SCENE E SUGLI SCHERMI

«Giulietta» aprirà il festival di Rimini dedicato a FELLINI

Lia Rosina come «Giulietta degli spiriti» nel film del marito

RIMINI, giovedì sera.

La proiezione di «Giulietta degli spiriti» concluderà il «Festival Federico Fellini» che la città di Rimini sta organizzando per onorare il suo illustre concittadino. La manifestazione è programmata per gli ultimi giorni di questo e per i primi di settembre. I film felliniani, che precederanno «Giulietta degli spiriti», saranno presentati — uno al giorno — in un cinema appositamente attrezzato. Prima di ogni proiezione un critico cinematografico parlerà al pubblico del film, i cui principali interpreti saranno presenti (la sola quali ospiti d'onore. Per «Giulietta degli spiriti» è previsto oltre alla presentazione in sala con carattere di gala, anche una presentazione all'aperto sulla centrale piazza Cavour.

A Rimini è già in funzione un «comitato cittadino» presieduto dal sindaco di cui fanno parte i rappresentanti dell'azienda di cura e soggiorno di Rimini, della provincia e dell'EPT di Forlì. Oltre alla presentazione del film del regista Fellini questo festival prevede una serie di manifestazioni collaterali tra le quali una «tavola rotonda», durante la quale esperti cinematografici discuteranno sul film di Fellini. Una speciale pubblicazione sarà edita per l'occasione.

Ha rappresentato la moglie alla Rassegna di Taormina

"Mister Kim Novak„ è stanco della parte di principe consorte

Richard Johnson ha una parte di rilievo in «Moll Flanders» Vuole ora affermarsi, da solo, come attore

Taormina, giovedì sera.

Sposato da non molti mesi di un'attrice bella e celebre come Kim Novak, l'attore inglese Richard Johnson ha fin qui attirato l'attenzione della gente più per questo matrimonio che non per le proprie interpretazioni. Trentasette anni, divorziato da una prima moglie che gli ha dato due figli, «Dick» Johnson aveva avuto, sì, qualche fotografia sui giornali nel periodo in cui corteggiava Geraldine Chaplin: un «flirt» senza seguito. Poi ci fu l'occasione di Moll Flanders*: il film che ieri sera a Taormina ha inaugurato, nella versione doppiata, le proiezioni nel teatro greco-romano gremito da un pubblico [illegible] e alla fine plaudente.*

Delle Avventure e gli amori di Moll Flanders *Richard Johnson è il secondo uomo del «cast», il primo, a caratteri di scatola, essendo riservato alla protagonista, Kim Novak, che certo i panni (ma li vestirà spesso) e ostenta in generose scollature dell'eroina di Defoe. Sceneggiato dal regista Terence Young che lo aveva apprezzato sentendolo recitare a Londra in teatro, Richard Johnson fin] sul «set» di* Moll Flanders *sembrerebbe sopraffatto, dal punto di vista dell'autorità scenica e del prestigio personale, da gente che si chiamava Vincenzo di Kim, Angela Lansbury, George Sanders, Vittorio De Sica — che accentua parecchio un gentiluomo partenopeo settantenne, fatto nella Londra settecentesca, dove canta, già allora, «Santa Lucia» — Leo Mckern, Lilli Palmer.*

Rhbene, l'ispido Johnson non solo ha retto il confronto con tutti quanti disegnano una autorità fi una personaggio di Jemmy, ma seppe cultore, durante la lavorazione, così [illegible] sulla simpatia della propria fulva «partner», che costei, dopo convenuto fatto uno dei tanti «boy friends», in promise addirittura alla carica di marito, sposandolo il 13 marzo 1965 ad Aspen nel Colorado.

Ieri Richard Johnson è arrivato a Taormina e alla sera, molto festeggiato, ha assistito alla presentazione del film che, nasce a parte, è la cosa maggiore cui egli deve di essere ormai «qualcuno». Chiamato per l'occasione [illegible] «Mister Kim Novak» a collocato un poco nella posizione del principe consorte, Johnson, giustamente, mira ad uscir fuori da questa condizione d'inferiorità. Come attore ci sta riuscendo: il «mestiere» già lo ha, gli difetta la «grinta»: c'è però da credere che se in Moll Flanders *l'avesse tirata fuori, colei ch'era destinata a diventare sua moglie gliel'avrebbe fatta rinfoderare, il film essendo di quelli a «maltrattare», colla star in titolo destinata fin dalla sceneggiatura a, non dirlo ma martirizare, sia, quanto meno, dominare tutti gli altri. E invece Johnson ha tenuto con garbo il suo ruolo di sostituto, oltre che di consorte, della signora Johnson-Novak assente, se pur attesissima.*

E le ragioni di tale lamentata defilliance sono plausibili: Kim sta infatti preparando due cose molto importanti per lei, cioè un nuovo film e il primo marmocchio. Il comunicato ufficiale parla in proposito di «prossima maternità», e chi ne ha sentito di smentire i così precisi e solerti «press-agents» che la confortante notizia hanno ciclostilata e divulgata? Altri dice invece che Kim Novak sia una donna d'affari, interessata non solo ai copioni dei film ma anche ai listini di Borsa.

A Taormina di donne d'affari ce n'è già, lo sapete tutti, una: Joan Crawford, veterana di Hollywood e dei Consigli d'amministrazione. Kim forse temeva, su questo piano, di non essere all'altezza della vicepresidente della Pepsi-Cola e allora, per evitare il diretto confronto con lei, ha preferito restarsene oltre oceano. Suo marito (ha rimpiazzato con onore ed è stato applaudito anche per la bravura propria

Achille Valdata

Fanno i «soldi» prendendo il sole

Tomas Milian e Agnes Spaak girano sulla spiaggia di Santa Margherita il film «I soldi» (Telefoto)

Dopo il successo ottenuto con «Il servo»

Losey di nuovo regista di un film scritto da Pinter

Li ha riuniti il produttore Spiegel per «The Accident» - Marlon Brando ha terminato le riprese di «The Chase»

Hollywood, giovedì sera.

Il produttore Sam Spiegel ha scelto Harold Pinter per scrivere la sceneggiatura del suo nuovo film *The accident* che sarà diretto da Joseph Losey. E' la seconda volta che Harold Pinter e Joseph Losey sono insieme in uno stesso film dopo il successo de *Il servo* che vinse uno dei premi alla Mostra internazionale d'arte cinematografica di Venezia nel 1964.

Harold Pinter è forse il più promettente scrittore di teatro inglese e la sua commedia *The Homecoming* sta attualmente ottenendo un grande successo a Londra. La sua opera più nota è *The Caretaker*: per la sceneggiatura del film *Francois del piacere* fu proposto per l'«Oscar» nel 1964.

Con questo accordo, Sam Spiegel prosegue nella attuazione del suo programma in base agli accordi con la Columbia firmati all'inizio dell'anno corrente. Viene intanto annunciato che le riprese del film *The Chase*, interpretato da Marlon Brando e da Jane Fonda, sono quasi terminate; la lavorazione de *La notte dei generali*, che sarà interpretato da Peter O'Toole e diretto da Anatole Litvak, avrà inizio nel gennaio 1966.

Sono in via di organizzazione molti progetti di Sam Spiegel, altri sono in fase di preparazione. Anthony Quinn, protagonista di *The Innocent* dovrà recarsi in Florida per l'inizio delle riprese del film diretto da Elliot Silverstein. E' in preparazione anche *The salesman* sceneggiato da Eleonor Perry e che verrà diretto da Farfank Perry.

Marlon Brando durante le riprese di «The Chase»

La Cardinale domani a Rio per le riprese di un film

RIO DE JANEIRO, giovedì sera.

Claudia Cardinale arriverà a Rio de Janeiro domani. Lo ha annunciato il regista Franco Rossi, che dirigerà il film «Una rosa para todas» (" Una rosa per tutti "), la cui protagonista sarà appunto l'attrice italiana che avrà come «partner» Nino Manfredi e alcuni attori brasiliani.

Sinatra in crociera con Mia Farrow ha forse sposato la ventenne «stellina»

La giovane è la figlia di Maureen O'Sullivan - Mistero sull'itinerario dello «yacht»

L'attore ha trent'anni di più della bionda Mia che probabilmente diventerà la terza signora Sinatra (Telefoto a «Stampa Sera»)

Nostro servizio particolare

Newport, giovedì sera.

Frank Sinatra è partito da Newport su uno yacht preso a noleggio e con lui è Mia Farrow, la bionda stellina che da un po' di tempo gli fa assidua compagnia. Si dice negli ambienti informati, e non da oggi, che Frank e Mia intendono sposarsi, e in questa ottobrina partenza [illegible] portualo, famoso «paradiso» degli [illegible]. Si aggiunge stamane che quando il battello tornerà ad attraccare, qui o altrove, Mia Farrow sarà già la terza signora Sinatra.

Frank ha trent'anni più della graziosa attrice, che è figlia di Maureen O'Sullivan, la femmina «Jane» compagna di Tarzan nei film che ebbero per protagonista Johnny Weissmuller. La O'Sullivan svolge adesso un'apprezzata attività di attrice televisiva, e la figlia, che è agli inizi della carriera ma ha già avuto lusinghiero note da parte della critica, sta prendendo rapidamente questa [illegible] le sue interpretazioni nella serie televisiva «Peyton Place».

[illegible] più, Sinatra e la Farrow sono stati visti continuamente assieme in pubblico, dalla costa californiana a quella atlantica. Frank è notoriamente restio a parlare delle sue questioni personali, ma la frequenza con cui esorta la Farrow ai ricevimenti, nei night clubs, nei ristoranti, agli spettacoli ha portato tutti a una rapida conclusione. Quanto a Mia ella ha detto esplicitamente che è innamorata di Sinatra.

Anche Maureen O'Sullivan ha fatto una dichiarazione, quando le hanno chiesto se fosse vero che Sinatra e sua figlia intendevano sposarsi. Ha detto con irlandese malizia: «Dovrebbe sposare me»: un attacco frontale alla differenza di età tra l'attore che come «crooner» di Tommy Dorsey mandava in estasi le ragazze dell'anteguerra.

Sull'itinerario della crociera dello *yacht* regna il più fitto mistero. Nessuno a Newport vuol dire ora precisione dove stiano andando Frank e Mia. Una voce di fonte abbastanza attendibile (abbastanza significa che l'informazione potrebbe essere una deliberata manovra di dirottamento degli aspiranti inseguitori) dice che il battello è diretto all'isola di Martha's Vineyard (il «vigneto di Martha's») al largo di Capo Cod, prima tappa di una crociera che nel giro di un mese dovrebbe [illegible] vari punti della Nuova Inghilterra.

Potrebbe [illegible] una [illegible] di mesi sul mare; e in questo caso è probabile che in uno dei porti d'attracco scendano a terra, dopo aver fatto gli auguri agli sposi, gli altri ospiti dello *yacht*. Sinatra e Mia, infatti, non sono soli sull'imbarcazione. Con loro sono a bordo, ospiti di «The Voice», tra delle più celebri «dive» di Hollywood, che toccarono l'apice della loro fama pressapoco simultaneamente all'ora cinquantatreenne mamma di Mia Farrow: Rosalind Russel, Marie Oberon e Claudette Colbert. Con le tre stelle [illegible] i rispettivi mariti.

Si tratta di un invito a nozze? Le indiscrezioni in questo senso sono ragguardevoli.

Rodney Callaghan

L'URSS fa la parte del leone alle «mostre minori» di Venezia

Venezia, giovedì sera.

Anche quest'anno Palazzo del Cinema, per l'intera durata della mostra del film per ragazzi (seguita parallelamente, alla sera e al mattino, da quella del film documentario), copia un'interessante esposizione dei disegni dei piccoli artisti, scelti tra centinaia partecipanti, promossa dal centro psicopedagogico di Mosca. E' una corsia che incanalisce e obbliga coattivamente alla successiva [illegible] dedicata ai giovanissimi.

Le proiezioni procedono con programmi giornalieri entusiasmanti. Numeri di circo, per entrambi i «piccoli festivals» (a «mostre minori», come [illegible] chiamate per distinguerle dalla [illegible] mostra d'arte cinematografica), sono stati ieri due lunghi metraggi sovietici.

Che abbiano [illegible] tutto a quello panoramicano, riservato ad un pubblico [illegible] di giovani [illegible] che dalle prime [illegible] distinte entusiasmo. Si intitola «Mowgli», che nella tradizione [illegible] presto [illegible] «Il piccolo della neve». L'ha diretto Alexander Ren coreggiando un lontano successo [illegible] rosso. Il fiore di pietra di Pinsker. Solo che questo, pur ispirato nello sua vena [illegible], è cartellissimo nel tracco e nelle combinazioni tecniche, è di un tono più semplicistico: adatto cioè alla mentalità dei bambini.

Si tratta grosso modo della versione russa della favola di Cenerentola. Qui però la fanciulla trascurata dalla matrigna meglio ha come rivale una sorellastra, e l'uomo del proprio destino non è un principe azzurro bensì un boscaiolo. Giovanotto alto e robusto, contro cui deve a sua volta puntare le sue [illegible], come [illegible] [illegible] e maledicente, è candidato a più miti vedute della vita da un piccolo simpatico gruppo del bosco. Naturalmente il bene alla fine trionfa e quando a cosa tutti contenti.

V'è davvero da restare stupiti come nell'Unione Sovietica il cinema per i minori trovi una produzione continua [illegible] interessante con [illegible] mezzi all'assemblamento di un compito spettacolare, educativo e didattico, introvabile ad esempio nel nostro Paese. E' in fondo la medesima attenzione che viene riservata [illegible] ai film di divulgazione scientifica. Nel programma dei documentari, infatti, si è avuto un lungometraggio firmato da un veterano del genere: da quell'Alexandre Zguridi che nell'immediato dopoguerra si fece conoscere proprio alla mostra di Venezia col bellissimo Nelle sabbie dell'Asia Centrale.

Il suo film odierno s'intitola Isole incantate: è dedicato al rinvenimento in Indonesia, nell'isola di Komodo, in Nuova Zelanda, nelle isole Curili, di quegli animali che divengono sempre più rari per un fenomeno spontaneo della [illegible]. Autentici fossili viventi, quanti straniissimi esemplari sono «catturati» dall'obiettivo di Zguridi e seguiti nelle loro ormai stanche abitudini. Una cosa interessantissima.

Piero Zanotto

NOTIZIE D'ARTE

Cent'anni fa anche Pallanza ha avuto la sua «scapigliatura»

Nella convinzione che «anche l'immagine fissa di colori che lasciarono dietro di sè opere a nome ci può almeno assicurare nell'indagine e nella ricostruzione storica», Piero Imberio — che alla *Scapigliatura artistica* ha già dedicato saggi editi e alcuni inediti tra i quali la sua tesi su *La Scapigliatura lombarda e Daniele Ranzoni* brillantemente discussa con Anna Maria Brisio negli anni del suo magistero torinese — torna sull'argomento con un fascicoletto intitolato appunto «Immagini di scapigliati a cento anni dalla scapigliatura artistica».

Son poche pagine che s'accompagnano ad alcune fotografie e a qualche disegno come la bellissima Giornetta con *chignon*, già pubblicata dalla Imbrio in un gruppo di inediti di Daniele Ranzoni (Bolt. storico novarese, I, 1963), che figura in copertina, ed è tutta da un famoso Album del «Circolo dell'Armonia» che fece da sfondo ad una scapigliatura minore fiorita nel piccolo centro lacustre di Pallanza intorno al 1865, giusto un secolo fa.

L'album in cui il Ranzoni «papazzotò» se stesso e i suoi e qualche più rara figura femminile, talora non senza intenti variaturali, appartenne ad un intrese. il signor Elio Minazzi, ora scomparso, che l'ebbe dal pittore Giovanni Petroli, compagno di studi del Ranzoni alla scuola del Bertini a Brera. Tra gli altri artisti ripresi: il Cremona, Benedetto Vunck e Giuseppe Grandi. **ap. dra.**

SPETTACOLI

TEATRI E RITROVI

Prem. biglietti salone La Stampa via Roma, 80 - telefono 53.52.13

Alfieri: Rivista A. M. Grey-Rocca 65. ariorio 16,15 - 21,15.
Matteo: Rivista Ferrero 16,15-21,30.

Museo Nazionale del Cinema (Palazzo Chiablese): Orario 10-12; 15-18.

Al Flavia Club (p. Solferino, Islet. 542-822): orch. Lenfranco. Cantano J. Cotella e F. Franchi.
Chalet, Valentino: ore 21 I Kent.
Cicala Dancet ore 21 orch. Tenuccio.
Club 24 (ex Pagoda - tel. 60.560) ore 21 I Cappellani.
Gay Estivo: ore 21 I Julius.
Gardon (st. Valsalice 3): 21 Barglano
Giardino Bella Arti: 21 River Side.
Hollywood Dancs: 21 orch. Bevione.
La Serenella: ore 21 I Calibi.
Lutrario: ore 21 The Bushmari.

Columbia Night Club: Attrazioni.
Gran Ballo: ore 22 Jean Willy.
San Giorgio - Valentino - Terrazzo Dancing - Tony Stella ed I Jo.

Acapulco (Mone. 145, 883.666): 21.
Bagatello Estivo (str. Carrosello 2)
Capriccio (Sacchi 16, t. 531.526): 21
Di Pallo (tel. 833.151): I 4 Samurai.
Vita Gay (c. Moncalieri 32): ore 21. Visto giardino - Locale panoramico.

LE CASCINE RISTORANTE
Orch. LAS VEGAS
DANZE ore 21 - Festivi 16 - 21
Stupinigi - telefono 362.381

GRAN BAITA
Valentino - tel. 50.330
Orch. JEAN WILLY
NUMERI INTERNAZIONALI
ORE 24 SPETTACOLO

VILLA MONFORT'S
Ristorante Castiglione T. - t. 981.714
(a km. oltre S. Mauro)
SALE, SALONI PER BANCHETTI
Cappella privata per cerimonie

CINEMATOGRAFI

Ambrosio: «Bandiera» con Robert Mitchum, Ursula Thiers, Gilbert Roland, technicolor, scope.
Astor: «Anastasia» technicolor, con Ingrid Bergman, Yul Brynner.
Corso: «Scotland Yard sezione omicidi» con Sean Connery.
Cristallo: «Orizzontale di lusso» con Nadia Tiller, Vietato min. anni 18.
Ideal: «La lunga strada della vendetta» Edmund Purdom, Marianna Koch, eastmancolor, scope.
Nazionale: «La donna è una spettacolo» techn. scope Vietato anni 18.
Reposi: «Hong Kong, portofranco per una bella» scope, eastmancolor.
Romano: domani «Apertura con «Il mondo nella mia tasca» Vist. 18.

Alfieri: «Notorious» con Cary Grant-Ingrid Bergman.
Artisti: «007 dalla Russia con amore» Sean Connery, technicolor.
Artocchino: «La regina del Rio delle Amazoni» technicolor, scope, con Catharine von Schell. Vietato anni 18.
Metropol: «Gli eroi di Fort Worth» scope, techn. S. Purdom, P. Biegel.
Torino: «La calda smania» con Jean Desailly, Françoise Dorléac, F. Truffaut. Vietato ai minori di anni 14.

Alessandro: «Il Commissario Maigret» Jean Gabin, Ann'a Girardot.
Baretti: «Il Commissario Maigret» con Jean Gabin, Annie Girardot.
Fiamma: «Io uccido, tu uccidi» F. Franchi, C. Ingrassia, Margaret Lee.
Giolitti: (aria condiz. - v. C. Colombo 31, tel. 506.780): «Agente 007 licenza di uccidere» technicolor, con Sean Connery, Ursula Andress.
Hollywood (c. Reg. Margh. 106, tel. 851.904): «Notorious» Cary Grant, Ingrid Bergman. Ultimo ore 22,30; segue «Tom e Jerry» in technicolor.
La Perla: «Il grande bluff» con Eddie Constantine, Dominique Wilms.
Mollak: «I lancieri neri» Rivista Ferrero 16,15 - 21,30.
Massimo: «Con cara» technic. scope, Frank Sinatra, Shirley MacLaine.

Orfeo (aria condiz.): «Passaggio di notte» J. Stewart, A. Murphy, techn.
Principe «Passaggio di notte» techn. James Stewart, Audie Murphy.
Statuto: «Can can» technic. scope, F. Sinatra, S. MacLaine. Ultimo 23.

Adriano: «All'ombra del patibolo» techn. James Cagney, Vivece Lindfors.
Alcione: «Universo proibito» techn. Viet. anni 14. Riviata A. M. Grey - Rocca 65. Orario 16,15 - 21,15.
Alpi: «L'uomo mascherato contro i pirati» G. Hilton, C. Dantes, tech.
Reginа: «Cavalieri Commandos».

Astì: chiuso per rinnovo locale.
Olimpia: «Commandos nel Viet-Nam».
Per: «I 4 moschettieri» technic. A. Fabrizi, N. Taranto, Macario.
P. Nuovo: «Jerry il gangster» e «Il vampiro». Apertura ore 10.
S. Felice: «Rommel la volpe del deserto» con James Mason.

Esperia: «L'uomo di Laramie» technicolor, scope, con James Stewart.
Giardino: «Lisbon» technicolor, scope, con Maureen O'Hara.
Miralfiori: «La valanga gialla».
S. Rita: «Vendetta della maschera di ferro» col. sc. M. Lemoine, W. Guido.
Vittoglio: «Le donna che visse due volte» techn. J. Stewart, K. Novak.

Arabico: «Lasciate sparare chi ci deve fare» E. Constantine, D. Dalya.
Eliseo: «F.B.I. operazione Rosebud» scope, G.Sanders, R. Podesta, J. Serras. Vietato ai minori di anni 14.
Nuovo: sabato riapertura con «Il processo di Verona».
S. Paolo: «Amore riterna» technic. scope. Rock Hudson, Doris Day.

Astrati: «Venori si sposa» con Franco Franchi, Ciccio Ingrassia.
Belsito: «Ho sposato 40 milioni di donne» con Fred Mc Murray.
Ceralto: «Ragazze sotto zero» techn. A. Coiner, George Maharis.
Eden: «Amore in 4 dimensioni» Michèle Mercier, Sylva Koscina.
Ortigia: «Spionaggio a Casablanca» tec.
V. Veneto: «Una manciata d'odio» technicolor, scope, con Rod Cameron.

Astra: «Il segreto del garofano cinese» Brad Harris, D. Boschero.
Barrili: «La grande perdutrice» con Jeanne Moreau, Claude Mann.
Elios: «La spada magica».
Matteotti: «Troppo caldo per sposarsi» Dirk Bogarde, Sylva Koscina, techn. (aria condizionata).
Odeon: «Alto tradimento» con Robert Taylor, Elizabeth Taylor.

Adua: «Petrallo rosso» J. Mc Crea.
Brecchia: «Amore in 4 dimensioni» technicolor. Vietato minori anni 18.
Chatillon: «Ty Rojo e il suo pescecane» technicolor, scope, D. Pubisi.
Lanteri: «Inferno è per gli eroi».
Matteo: «Ho sposato 40 milioni di donne» Fred Mc Murray, P. Borgese.
Nord: «Tentazioni delle notte» in technicolor. Vietato minori anni 18.
Palermo: sabato riapertura con «I cento cavalieri» M. Damon, A. Lualdi.
Sociale: «Città del vizio». Vist. 18.
Zenit: «L'avventurosa società» F. Franchi, C. Ingrassia. Vietato min. anni 18.

Baretti: «Tortura del silenzio».
Cabiria: «Mia moglie ci prova» con Bob Hope, Lucille Ball, technicolor.
Colosseo: «Il ripostiglio piccantello» D. Martin, J. Lewis, color, visivision.
Continental: «Squali d'acciaio» con William Holden, Nancy Olson.
Fiorio: «Furia indiana» technicolor, con Victor Mature.
Piacentini: «Aquile nell'infinito» con J. Stewart, J. Allyson, technicolor.
S. Carlo: «Intrigo a Parigi» Jean Gabin, Liselotte Pulver.
Spatio: «90° dopo mezzanotte», A. 18

Bianco: «Il boia» F. Hossein, techn.
Darsa: «I conquistatori dell'Oregon».
Ideal: «Donna che volevano linciare».
Umbria: «U 113 sguadi fondo» Judd.

Alba: «100 ragazze e un marinaio» technicolor, con Elvis Presley.
Ambra: «Per soldi o per amore» K. Douglas, M. Gaynor, col. (aria cond.).
Apollo: «Missione segretissima» con Eddie Constantine.
Lux: «Fuoco verde» techn. scope, Grace Kelly, Stewart Granger.
Lux: «Armi della vendetta» col.
Orione: «Fra Diavolo» con Stan Laurel e Oliver Hardy.
Splendor: «Ultimo dei banditi» technicolor, con George Montgomery.

Riduzioni E. N. A. L. — Adriano, Fiera, Milano, Nazionale (Moncalieri), Zenit, Bowling Miretiori.

il Cinema IDEAL
con la riapertura del locale offre da OGGI all'affezionata clientela la continuazione del film «PER UN PUGNO DI DOLLARI» nello stesso clima di «western» che ha strappato l'applauso dal pubblico di tutte Italia e con gli stessi interpreti ad eccezione di CLINT EASTWOOD e GIAN MARIA VOLONTE'

CINE 8/m a rate
paillard Canon REVERE
CAVICCHIOLI
VIA P. MICCA 5

TRATTORIA Tutti gli articoli di Lino da QUATTROCOLO
CASA DI FIDUCIA
VIA MERCANTI, 11 - TORINO

Dott. P. ADLER - Specialista Malattie della pelle e veneree via Cesare Battisti 2 angolo via Roma Ore 10.30-13, 16-20; fest. 10-13; t. 545-058

DEPILAZIONE DEFINITIVA
Indolore senza traccia con apparecchi scientifici modernissimi - massaggi.
STUDIO DI ESTETICA
Via Lagrange 35 - TORINO
(Palazzo Torch - Telefono 83.78.85

ALL'ELETTRICA COSTA MENO
ELETTRICA
CASA DEL LAMPADARIO

SULLE SCENE E SUGLI SCHERMI

Accanto alla rassegna di musica contemporanea

Cinque secoli di teatro di prosa al festival veneziano

Dal Cinquecento spagnolo ai testi di Beckett e di Genet - «La Locandiera» all'aperto il 19 agosto

Venezia, giovedì sera.

Il Festival internazionale del teatro di prosa e il Festival internazionale di musica contemporanea, che erano minacciati per mancanza di fondi, si svolgeranno regolarmente. Il primo dal 15 agosto al 10 ottobre, il secondo dall'8 al 18 settembre.

Il Festival della prosa sarà aperto dallo Stabile di Torino con La locandiera *di Goldoni dal 15 al 21 agosto. La commedia sarà rappresentata all'aperto in Campo San Zaccaria e nel giardino della settecentesca Villa Zaffetti a Carpenedo, nell'entroterra veneziano.*

La rassegna riprenderà il 13 settembre, con una serie di manifestazioni su tre linee fondamentali: riscoperta e valorizzazione del teatro veneto; teatro classico; teatro contemporaneo (sperimentale e d'avanguardia). In questo ambito saranno dati sei pezzi del teatro classico giapponese Kyogen *(13 e 20 settembre), presentati dalla Scuola Nomura di Tokio; e due testi del Cinquecento spagnolo e del Seicento veneziano:* La Celestina *di Fernando De Rojas (23 e 24 settembre), con la Compagnia Lope De Vega di Madrid, e* La Veneziana *di Gian Battista Andreini (28 e 29 settembre) mai messa in scena in questo secolo e interpretata dal «Teatro studio di Palazzo Durini» di Milano.*

Nel campo moderno, il «Théâtre de Bourgogne-Côte d'Or» darà, in prima assoluta in lingua francese, Ivona, principessa di Borgogna *di Witold Gombrowicz (21 e 22 settembre); il «Living Theatre» di New York porterà in scena* Frankenstein *(26 e 27 settembre); il «Teatro Studio dello Stabile di Genova» darà un testo di Carlo Quartucci e di Giuliano Scabia,* Scap - plik - zip - trip - clep - lap - scrap - vap - map - lip *alle prese con la società contemporanea (30 settembre e 1° ottobre); la Compagnia di Jean-Marie Serreau di Parigi proporrà, il 5 e 6 ottobre,* Comédie *di Samuel Beckett,* Les bonnes *di Jean Genet e* Les tabliaux *di Eugène Ionesco; la Compagnia Aldini-Foà concluderà la rassegna con* Il giro d'Italia *di Mario Mistroli (3 e 4 ottobre).*

A completamento del festival anche quest'anno ci sarà la sezione dedicata ai ragazzi e la mostra «Arte e scena» nella sala delle Colonne di Ca' Giustinian.

Il festival di musica contemporanea comprende dieci manifestazioni, tra le quali spiccano tre concerti: quello del nonetto inedito (musiche cecoslovacche d'oggi), quello dell'orchestra da camera di Zurigo (che farà conoscere nuovissime composizioni di autori svizzeri) e quello dell'orchestra del teatro La Fenice.

E. gr.

STASERA ALLA TV — **Sul Secondo Canale un nuovo settimanale sonoro**

Esce il primo numero di ROTOCARLO con DAPPORTO giornalista e strillone

Il popolare comico è il "faccio tutto io" della situazione - Miranda Martino al suo fianco in tutte le puntate - Gli ospiti del giovedì

Miranda Martino come apparirà nel quadro ricavato ispirato alla celebre «Signora col cagnolino» di Renoir

Carlo Dapporto e Miranda Martino nello sketch «Spia Zeta Bi 1» che fa parte delle «Memorie di Nini Tirabuscià»

ROMA, giovedì sera.

E' la prima volta che Carlo Dapporto presenta a una sua «première» in veste di spettatore. Sua moglie gli ha già tirato fuori dal baule-armadio uno smagliante «smoking» bianco, dal taglio perfetto. Nella villa di Sanremo ha già provveduto a trasformare il soletto in un lussuoso teatrino-auditorio che ospiterà amici e conoscenti. Sono vietati gli applausi, non si concedono bis. Al termine dello spettacolo, «déjeuner à la petite table», con trionfo coi posto o torta pasqualina e «vin glacé du pâtre». Si festeggia il primo numero di «Rotocarlo». Sotto il fausto segno del Leone, nasce un nuovo settimanale sonoro, cantato e filmato, dove Carlo è il «faccio tutto io» della situazione: direttore, redattore, impaginatore, stampatore e strillone.

Al battesimo ufficiale saranno presenti gli autori Nelli e D'Onofrio, il regista Mario Landi e Gino Gecet, la quale ha studiato per questo nuovo programma una serie di coreografie di grande effetto ispirate ad una vera galleria di capolavori pittorici dovuti al pennello di Chagall, Renoir, Pinelli, Goya, Boldini, Toulouse-Lautrec. La prima puntata, ad esempio, è dedicata a Pierre-Auguste Renoir, il grande maestro dell'Impressionismo, e Miranda Martino impersonerà «La dama col cagnolino». Il quadro si animerà in un'azione pantomimica nella quale agiranno i vari personaggi che popolano la tela.

L'impaginazione del primo numero si articola press'a poco secondo questa «scaletta»: presentazione dell'ambiente redazionale (linotipiste, stenodattilografe e telefoniste sono, come logico, fanciulle dotatissime); Cronache dalle Province (Narciso Parigi canta una storiella toscana); presentazione di Miranda Martino (nel «quadro vivente» di Renoir); Agostino, «cronicuer mondain», intervista il tenente Sheridan (Ubaldo Lay); numero di canto (Keke Dee) e di fantasisti musicali (Oaterwald); nello «Memorie di Nini Tirabuscià», duetto fra Nini (Miranda Martino) e la Spia Zeta Bi 1 (Dapporto). Seguirà un numero delle Barry Sisters, un balletto intitolato «La chiromante». Riappaiono la Martino, questa volta in parte il cantante («E tu vurria vasà») e Dapporto che — nel tipo del professor Bombetti — declamerà, naturalmente in parodia, la manzoniana «Battaglia di Maclodio».

Spettacolo tradizionale, secondo i canoni della rivista «vaudeville», «Rotocarlo» non lancia messaggi; il suo unico scopo è quello di tenerci allegri. All'«Operazione Ribbero» collaborano, oltre ai citati, il maestro Marcello De Martino, Colabucci che ha curato i costumi e Sergio Palmieri che ha ideato le scene.

Riccardo Morbelli

Veneziana per Hemingway

Virna Lisi, terminate le riprese con Germi di «Signore e Signori» interpreterà la parte di una giovane veneziana nel film «Di là del fiume» da Hemingway (Tel.)

PRIMO CANALE — *Un telefilm, la donna e un concerto*

I pettegolezzi di Hollywood e le inchieste di «Penelope»

Musiche degli ungheresi Kodaly e Liszt chiuderanno le trasmissioni di stasera

Un telefilm di Jeffrey Hayden, Folle domenica, *aprirà alle ore 21 i programmi serali del Primo Canale. Vi si narra la vicenda di un famoso scrittore invitato a Hollywood da un regista alla moda per scrivere la sceneggiatura del suo prossimo film.*

Ben presto Hollywood, con la sua falsità e le sue stupide convenzioni, finisce per irretire il giovane scrittore, che, oltre tutto, si innamora della appariscente ed egoista moglie del regista. Costui, a un certo momento, deve partire per ragioni di lavoro, lasciando sola la giovane consorte.

L'aereo su cui viaggia il regista cade e quando gli amici portano a sua moglie la notizia del tragico incidente, la trovano insieme con lo sceneggiatore. In effetti non c'è stato fra i due nulla di decisivo e irreparabile, ma la pettegola Hollywood non accetterà mai una conclusione del genere.

* *

Tra i servizi del settimanale della donna Penelope, che andrà in onda questa sera alle ore 21,55 presentato da Margherita Guzzinatti, vi saranno le consuete inchieste sul mondo femminile.

Alle 22,35 seguirà un Concerto sinfonico diretto da Fernando Scaglia ed eseguito dall'Orchestra Sinfonica di Torino della Radiotelevisione. In programma: l'«Ouverture da teatro» di Zoltan Kodaly e «I preludi» di Franz Liszt.

OGGI SUL VIDEO

Primo Canale (nazionale)

18,30: La tv dei ragazzi: L'erede di Robin Hood, film.
20 —: Sport - Cronache italiane.
20,30: Telegiornale - edizione della sera.
21 —: «Folle domenica», telefilm.
21,55: Penelope, settimanale della donna.
22,35: Concerto sinfonico, musiche di Kodaly e Liszt.
23 —: Telegiornale - edizione della notte.

Secondo Canale

21 —: Telegiornale.
21,15: Il Rotocarlo, con Dapporto e Miranda Martino.
22,25: Ripresa diretta di un avvenimento agonistico.

TELEVISIONE SVIZZERA — Ore 20: Telegiornale - 20,20: La grotta dei vampiri, documentario - 20,45: «Io e i miei tre figli», telefilm - 21,10: «Lupin», telefilm della serie «Lotta al gangsterismo» - 22,10: Pop Jazz - 22,35: Informazione notte.

I PROGRAMMI DI DOMANI

PRIMO CANALE — Ore 18,30: La tv dei ragazzi - 20: Sport, Cronache italiane - 20,30: Telegiornale - 21: «Agamennone», tragedia di Vittorio Alfieri - 22,45: Quindici minuti con le Swingle Singers - 23: Telegiornale.

SECONDO CANALE — Ore 21: Telegiornale - 21,15: Perry Mason: il caso Sarah - 22,05: Viaggio nei Mar dei Caraibi.

Stasera al cinema

LA LUNGA STRADA DELLA VENDETTA, all'Ideal.

Diretto da Rolf Olsen, è un western a colori di produzione tedesca il cui protagonista è il fuorilegge Pedro Ortiz che, riuscito a fuggire di prigione, altro desiderio non ha se non la vendetta contro Ron Kelly, l'uomo che è stato causa di tutte le sue sventure. Libero, insieme con Fernando e Carlos, compagni fedeli, Ortiz va alla ricerca di Kelly con implacabile tenacia. Juanita, la tenera amante di Pedro, tenta con i suoi vezzi di far dimenticare al giovane il suo drammatico passato, ma in lui l'animo del vendicatore ha il sopravvento su ogni altro sentimento. Quando egli riesce a rapire moglie e figlio di Ron, pensa di servirsene per attirare in un tranello il rivale; sennonché altri eventi incalzano, Juanita muore e quando si arriva al momento della verità tra Pedro e Ron la vicenda ha una svolta inaspettata.

ECHI DI CRONACA

Deboli di udito!

Provate gratis da Marco vostro se vitae la sordità e vi convincerete che ben esiste modo migliore Marco, via Magenta 20 (telefono 341 76).

Se il televisore è guasto

Telefonate 68.36 - 851.957. Servizio celere e dimostrativo. Oggi sconto 30% ai Clienti.

Toppezzerie in serie

Rendete bella la vostra casa acquistando la toppezzeria direttamente dalla Fabbrica, via Mad. Cristina 52, che vi offre un vastissimo assortimento ai prezzi più convenienti.

A sole 3900 lire!!!

Pantaloni elasticizzati.

Eleganti pure pesantissimi non stiro, indeformabili, in colori svariati per propaganda a L. 3900. Da Migliardi in via Nizza 129 da Migliardi in via Nizza 148 da Migliardi in v. Garibaldi 6.

Collegio Del Pozzo

Novello, via Umberto 6, tel. 61 77. Ginnasio istituto autorizzato per metodo e disciplina. Specializzato recupero anni ogni tipo di scuola per alunni non promossi. Scuola media, accurato insegnamento del Latino. Gennaio: superiore parificati. Chiedere programma.

Biri calzature

In via XX Settembre 63 continua con successo la tradizionale vendita di scarpe per Signora coltre di fine serie. I prezzi variano da 1000 a 1900 lire. E' una vera occasione.

Istituto San Domenico

Via C. Battisti 15, t. 527.098. Corsi normali e di recupero, magistrali, segretario d'azienda, geometri, ragionieri, scuola media, ginnasiale.

Al mobilificio O.R.A.P.

Vendita propaganda camere da 129.000 alle famose pattiniere 888.000, tinelli da 69.000 con Approfittatore. Ritiro mobili usati. Garibaldi 8. Rateazioni.

Corsi estivi

Lezioni individuali e collettive con orario diurno e serale per Medie, Ragionieri, Geometri e Periti. Consulenza scolastica per i corsi di recupero e cambiamento d'indirizzo di studi. Istituto Padano, via Nizza 107 telefono 857 013.

I pali superflui

Quarrieschi propone definitivamente eliminarli con i più moderni metodi scientifici dal Gabinetto di Estetica Medica G.E.M., Torino, piazza San Carlo 197, t. 655.703; Alessandria, v. Migliara 18, tel. 21.37.

Caterina CASELLI dal twist agli spirituals

Una ragazza di diciannove anni dà spettacolo cantando con «Gli amici»

ROMA, giovedì sera.

Caterina Caselli, una brunetta ragazza diciannovenne, è una delle ultime rivelazioni della musica leggera. Rivela nelle sue interpretazioni una voce dotata di ritmo adatto anche per il jazz. Tuttavia la cantante passa agevolmente dal surfa al twista, al rock, e infonde agli spirituals e alle melodie, Caterina, in palcoscenico, non sta mai ferma: dà spettacolo con la sua orchestra «Gli amici».

La Caselli ha portato con sé le sorelline e la mamma a Roma ed è lei stessa, con il suo lavoro, che provvede a loro. Aveva 13 anni quando un maestro, avendola casualmente ascoltata in una visita alla famiglia, volle prepararla alla professione di cantante. Poco tempo dopo, Caterina cominciava la sua carriera: formula, in seguito, con dei coetanei di Sassuolo, la prima orchestra, ben presto si spinse ad esibirsi lontano dalla sua regione.

Un impresario romano, entusiasta la volle scritturare per una serata in una comune qualità canore e semiche della ragazza, la portò nella capitale. In un grande locale alla moda, l'astro della Caselli esplose, trascinando il pubblico con la vivacità del suo stile simile a quello dei «Beatles» e dei «Rolling Stones».

Caterina ha partecipato al Cantagiro ed alla «Ribalta per Sanremo». Il suo primo 45 giri — edito dalla stessa casa discografica della Cinquetti, dei Sorfs, di Betty Curtis, e di Johnny Dorelli — è entrato nel gusto e nella simpatia degli appassionati del juke-boxes.

FRANCO PICCININI

Caterina Caselli

Pianisti di 17 paesi al concorso Busoni

Bolzano, giovedì sera.

Quarantadue pianisti, provenienti da 17 Paesi, sono iscritti al Concorso pianistico internazionale Busoni, che si terrà nel conservatorio di Bolzano dal 22 agosto al 2 settembre.

OGGI E DOMANI ALLA RADIO

GIOVEDI' 5 AGOSTO

PROGRAMMA NAZIONALE (Torino I, m. 457,3; Torino m.l. II). — Ore 13,15: Pochi strumenti, tante musica - 13,30: I nostri successi - 13,45: Earl Hines al pianoforte - 14: Le storie incantate della Tavola rotonda - 14,30: Il topo in discoteca - 17: Giornale, rassegna della stampa estera - 17,25: Da Napoli con amore... - 18: La comunità umana.

Ore 18,10: Musiche di compositori italiani - 18,50: Piccolo concerto - 19,10: Musica da ballo - 19,30: Motivi in giostra - 19,53: Una canzone - 20: Giornale - Radiosport - 20,25: Vetrina di un disco per l'estate.

Ore 21: Incontri in una stazione di provincia, radiodramma di Paolo Levi, con Renato De Carmine, Fulvia Mammi, Augusto Marcacci, Dario Dolci - 21,30: Orchestra diretta da Enrico Simonetti - 22,15: Concerto del pianista Fou Ts'ong - 23: Giornale - I programmi di domani - Buonanotte.

SECONDO PROGRAMMA (Torino II, m. 457,3; Torino m.l. II). — Ore 15: Momento musicale - 15,18: Ruote e motori - 15,30: Notizie - 15,35: Concerto in miniatura: rassegna di cantanti lirici: soprano Lucia Cappellino - 16: Replicato - 16,30: Notizie.

Ore 16,35: Abbonamenti in Italia - 17,15: Cantiamo insieme - 17,30: Notizie - 17,35: Non tutto ma di tutto - 17,45: «Rondinella», libero adattamento radiofonico di Nicola Manzari da «Mademoiselle di Maupin», di Théophile Gautier, con Edmonda Aldini, Adolfo Geri, Gianna Corbellini, Renato Negri - 18,30: Notizie - 18,35: I vostri preferiti - 19,20: Radiosera.

Ore 20: Il chiacchiericcio, musica per tutti per tutti i gusti - 21: Divagazioni sul tastro lirico - 21,30: Giornale - 21,40: Musica nella sera - 22,15: L'angolo del jazz - 22,30-22,40: Giornale.

TERZO PROGRAMMA (Torino III, m. 267,5, Torino m.l. III). — Ore 18,30: La rassegna: Letteratura italiana - 18,45: Franco Mannino - 19: Economia armonia ed equilibrio psicofisico - 19,30: Concerto di ogni sera: Giuseppe Tartini, Muzio Clementi, Ferruccio Busoni - 20,30: Rivista della rivista - 20,40: Claude Debussy - 21: Giornale - 21,20: Richard Strauss - 21,30: L'Europa tra le due guerre - 22,25: Luigi Dallapiccola - 22,45: Da Sherlock Holmes all'Agente 007.

VENERDI' 6 AGOSTO

(Principali trasmissioni)

PROGRAMMA NAZIONALE. — Ore 8: Giornale - 9,05: La musica della settimana - 9,10: Pagine di musica - 9,45: Canzoni - 11,15: Itinerari italiani - 13,25: Due voci e un microfono - 13,35: Giorno per giorno - 15,15: Prima musicale - 15,30: Relax - 45 giri - 15,45: Stephan Grapelly e il suo complesso - 17,25: Discoteca privata - 18: Musica da ballo - 19,30: Motivi in giostra - 21: Concerto - 22,35: Musica da ballo - 23: Giornale.

SECONDO PROGRAMMA. — Ore 8: Musiche del mattino - 9,30: Musica e costume - 10,35: Canzoni - 11: Un disco per l'estate - 11,40: I partecipanti - 12: Colonna sonora - 14: Voci alla ribalta - 14,45: Per gli amici del disco - 16,35: Tradizioni, varo, dispari - 17,05: I poeti e la canzone - 17,45: Radiosalotto - 18,35: I vostri preferiti - 21,40: Musica nella sera - 22: L'angolo del jazz.

I NEGOZI DELLA CORTESIA

ABBIGLIAMENTO
BURANDO: Via Roma 77 Piazza Sabotino 1, unica filiale in Torino
LA BOTTEGUCCIA: Via San Tommaso 18 telefono 54.33
LA MODA: Via Garibaldi 4, telefono 566.373

ARTICOLI REGALO
LA TORINESE PROFUMI: Via Doria 8, telefono 510.038.

ARTICOLI SPORT
MILANI Sport: Via Cavour d ang. v. Lagrange

CALZATURE
BIRI Calzature: Via XX Settembre 63 angolo Via Barbaroux - BIRI: Via A. Doria 8/c

ELETTRODOMESTICI
Fratelli LOTTI: Via Mazzini 41.

MAGLIERIE
SETTE MORRA: Via Corte d'Appello 12 (fronte Tribunale)
VIDOR Cashmere shop: Via Roma 238

MOBILI
CASABELLA: Via Garibaldi 4, tel. 521.721
S. DOMENICO: V. Milano ang. v. S. Domenico 4

PELLETTERIE
FIORI LUIGI: Via Po 2

PELLICCERIE
F.lli GIORGI: V. S. Franc. da Paola 18, t. 635.829 Corso Vitt. Emanuele 12, tel. 655.173.

PIANOFORTI
CHIAPPO: Piazza V. Veneto 18, telefono 21.542

PIZZI - RICAMI
FONTE DEI PIZZI: V. dello Orfano 2, t. 512.563

PROFUMERIE
CASA DELLA PARRUCCA - Toupets: Via Milgiatti 4, tel. 687.721.
LA TORINESE PROFUMI: V. Doria 8, t. 510.936

ERNIA

ISTITUTO A. S. DI BERNARDO - ORTOPEDIA ADDOMINALE
SEDE CENTRALE - MILANO - Piazzale LORETO 7 - Tel. 287-630
Si malgrado la pressione dei tentativi le visite sono sempre sfuggite e ci regreta, pertanto si

CONTENTIVO EXTRA DI BERNARDO
PREMIATO ALL'ESPOSIZIONE
INTERNAZIONALE DI LONDRA
SENZA MOLLE NE' CORSINETTI, SMONTABILE, LAVABILE
CONFEZIONATO ANCHE IN TESSUTO DI NYLON
ESCLUSIVITA' ASSOLUTA DELL'ISTITUTO
La contenzione di tutte le ernie è sempre garantita in ogni caso
Un medico specialista dell'Istituto riceve tutti i giorni feriali: 9-13, 14-19 - Festivi 9-12 presso le filiali di

TORINO - Studio Medico - Via S. Quintino 4 - Tel. 524.500

GENOVA: via Cesare 7 - BOLOGNA: Str. Maggiore 24 - ROMA: via Torino 40
PROVE GRATUITE - CATALOGO GRATIS N. 3
La vasta delle nostre organizzazione ci permette di offrire

IL MODELLO 114 SEMPRE A L. 5.000

Per abbedienza alle leggi tutti i nostri apparecchi sono provvisti ed applicati dai tecnici dell'Istituto

COMUNICATO

LA FILIALE DI TORINO RIMARRA' CHIUSA PER FERIE DA VENERDI' 13 A LUNEDI' 23 AGOSTO

FIGURE E VICENDE DELLO SPORT

Al velodromo olimpico di Roma

Si scelgono gli azzurri da mandare in Spagna

In corso di svolgimento i campionati italiani dei pistards dilettanti - Il c. t. Costa guarda, osserva, consiglia: poi deciderà la squadra che andrà ai «mondiali» di S. Sebastiano

Dal nostro corrispondente

Roma, giovedì sera.

Dalle gare svoltesi ieri pomeriggio e ieri sera al Velodromo olimpico, per la selezione dei campionati italiani dilettanti del ciclismo su pista, è praticamente uscita la squadra che rappresenterà l'Italia a San Sebastiano. I giovani Roncaglia, Marcelli, Ursi, Spadoni, Piobani, Chemello, Mantovani e Benelli (Costa si riserva di escludere all'ultimo momento uno di loro, dovendo portare in Spagna soltanto sette corridori) hanno fatto segnare i tempi migliori confermando le previsioni del commissario tecnico della Nazionale.

Roncaglia, facendo fermare i cronometri sul tempo di 4'55"3 al traguardo dei 4 chilometri ha ottenuto il migliore tempo assoluto. Neanche il favoritissimo Ursi, che però, bisogna notarlo, corre con una compostezza esemplare, ha saputo essere più veloce. Il suo tempo è stato di 4'57"9. Poi vengono tutti gli altri, con una lode particolare a Marcelli, che pure danneggiato da una errata segnalazione (ha compiuto un giro in più, producendo lo sprint all'undicesimo invece che al decimo quando gli è stato registrato il tempo finale), ha fatto registrare il tempo di 4'57"8, di un decimo inferiore a quello di Ursi.

Guido Costa, il mago della pista, come lo chiamano i suoi colleghi, ha seguito attentamente tutte le prove. Tranquillo, sempre gentile con tutti, si spostava da una curva all'altra del circuito per controllare con il cronometro i tempi parziali dei vari ragazzi. Ad ogni passaggio aveva un suggerimento per ciascuno di loro: tutti andavano a ringraziarlo al termine della corsa. Gli chiedevano un parere, talvolta con evidente disagio, quando sapevano di non aver fornito una prova soddisfacente.

«Cosa vuole — ci ha detto Costa — sono tutti molto giovani, vanno incoraggiati oltre che seguiti. Anche la preparazione morale fa parte dell'allenamento di un «pistard»; questo, infatti, deve concentrare uno sforzo violentissimo in pochi chilometri ed ha perciò bisogno di una completa tranquillità «psicologica». Quindi Guido Costa ha preso in esame l'argomento mondiali:

«Andiamo in anticipo a San Sebastiano perchè il circuito è molto difficile e voglio che la squadra si abitui alle curve e alla pendenza particolare di quella pista. Saremo là il giorno 10 e avremo così il tempo di allenarci a lungo, in modo da non avere sorprese. Quanto ai pronostici è difficile farne. Dirò quello che sembra evidente a tutti coloro i quali hanno seguito il nostro periodo di ritiro. Ursi ed ora anche Roncaglia mostrano di essere in ottime condizioni e di potere perciò aspirare alla vittoria. Per la squadra il discorso è più difficile: l'inseguimento è una specialità particolare che richiede oltre ad un allenamento perfetto anche un po' di fortuna. Se ci avremo forse potremo dire la nostra, anche se altre squadre si presenteranno con la seria intenzione di prevalere».

Oggi si svolgono le qualificazioni della velocità. Anche per i velocisti il trittico tricolore si presenta molto determinato. Infatti i migliori «sprinters» del momento — Castello, Turrini, Proietti, Verzini, Valentini e Bruno — dovranno convincere il C. T. sulle loro reali possibilità.

l. z.

Costa, abile e prezioso commissario tecnico della pista

Sabato si disputerà in Irlanda il G. P. motociclistico dell'Ulster

Agostini: uno studente pilota che fa concorrenza agli assi

La presenza del bergamasco e della MV ha riacceso l'interesse per le competizioni mondiali delle grosse cilindrate - Ancora incerta la lotta per il titolo delle «350» - Le moto giapponesi dominano nelle classi minori

Le nove prove del campionato mondiale di motociclismo saranno disputate sulle piste dei Paesi europei e degli Stati Uniti d'America hanno confermato i grandi progressi compiuti dalle moto giapponesi che da diversi anni detengono i titoli iridati nelle piccole e medie cilindrate. Sotto l'aspetto tecnico la prossima prova del Gran Premio di Belfast, in programma sabato sul circuito irlandese, si offrirà ancora l'interessante spettacolo del confronto tra le macchine nipponiche Yamaha, Honda e Suzuki affidate ai piloti di lingua inglese. Anche se la classifica mondiale della classe 350 cc. è nettamente in favore del britannico Phil Read con la Yamaha, il rodesiano Redman ne sarà l'avversario più pericoloso con la quattro cilindri della Honda. Infatti la lotta tra i motori a due tempi della Yamaha e i quattro tempi della Honda non si può considerare definitivamente risolta, in quanto i tecnici di quest'ultima stanno lavorando alla messa a punto del motore a sei cilindri, che ha fatto la sua prima comparsa l'anno scorso sulla pista di Monza, attendendo poi la prima affermazione sul circuito di Suzuka in ottobre.

Delle quattro cilindrate in gara a Belfast, anche per la classe 125 cc. si prevede una lotta serratissima tra le Suzuki di Anderson, Ferris e Degner e la Yamaha di Duff e Read che hanno cominciato la stagione la supremazia della marca nipponica. Per il momento, tuttavia, si è registrata solo la vittoria di Duff nel G. P. d'Olanda sul circuito di Assen, mentre nelle prove successive di Bachsenring (Germania Est) e Brno (Cecoslovacchia) le Suzuki si sono aggiudicate due vittorie con Ferris. Nella classe 50 cc. che nelle 350 cc. l'unica marca europea che tenta, peraltro senza molto successo, di contrastare il passo alle moto giapponesi è la M.Z. della Germania Orientale, affidata all'inglese Woodman.

Nella grossa cilindrata la situazione è chiaramente delineata, in quanto vi troviamo le quattro cilindri della M.V. che da diversi anni conservano i titoli mondiali, prima con Surtees, poi con Hailwood. Nella classe 500 cc. le case giapponesi hanno fatto qualche timido tentativo negli anni scorsi, ma hanno poi preferito rinunciare ad una battaglia che appariva persa in partenza per il grande vantaggio a favore della casa di Cascina Costa. A ravvivare l'ambiente della classe 500 ci ha pensato la stessa M.V. affiancando all'inglese Hailwood il giovane studente bergamasco Giacomo Agostini, un pilota che in pochi anni è salito alla ribalta del motociclismo mondiale. Agostini è passato alla guida delle quattro cilindri M.V. solo all'inizio della stagione, ma ha già dimostrato di possedere la stoffa del grande campione, come attestano i suoi brillanti successi ottenuti sui tracciati italiani e stranieri.

Ma il fatto più interessante di questo campionato mondiale è il positivo inserimento della M.V. nelle corse della classe 350 con un motore a tre cilindri. Fu un duro colpo per Redman e per i tecnici della Honda quando sul circuito del Nürburgring videro Agostini assumere il comando e vincere la corsa con il nuovo modello delle 350. Ne rimase sorpreso anche il campione del mondo Hailwood che lasciò al giovane compagno di squadra il compito di guidare la macchina sperimentale, preferendo correre con la sicura e sperimentata quattro cilindri. Al Tourist Trophy Agostini giunse terzo, come pure nel G.P. di Olanda alle spalle di Redman e Hailwood. Nella corsa del 25 luglio sul circuito di Brno, Agostini e Hailwood entusiasmarono gli sportivi cecoslovacchi rimanendo diversi giri al comando della corsa, sino a quando due sfortunati incidenti li costrinsero al ritiro lasciando via libera a Redman.

Ora la graduatoria mondiale vede in testa l'alfiere della Honda con 32 punti, seguito da Hailwood con 18 e da Agostini con 16. Naturalmente la partita non è ancora chiusa, poichè alla prova di Belfast seguiranno ancora quella di Suomatra (Finlandia), di Monza e di Suzuka (Giappone). Ma indipendentemente dal risultato finale è merito della M.V. l'aver ciacciato l'interesse per le gare della classe 350. La prova irlandese è infatti polarizzata sulla lotta che vedrà impegnati Redman e Taveri con le Honda e Hailwood ed Agostini con la M.V.

d. a.

Agostini (qui alla guida di una M. V.) è la rivelazione del motociclismo italiano

Sugli schermi della tv

Dal 7 al 14 agosto trasmissioni di nuoto, di ciclismo e di hockey su ghiaccio

ROMA, giovedì sera.

Un intenso programma radiotelevisivo è stato predisposto per gli avvenimenti sportivi dal 7 al 14 agosto. La prima trasmissione riguarda i campionati italiani assoluti di nuoto, in programma a Milano da sabato 7 a martedì 10, che saranno seguiti dalla televisione e dalla radio con servizi giornalieri. La tv, nelle quattro giornate di gare, si collegherà in diretta con la piscina milanese «Bonacossa» dalle 16,30 alle 18 mentre la radio trasmetterà alcuni notiziari sulla manifestazione dopo i «giornali radio» delle 17,30 e delle 18,30, nel corso di «Radiosera» e di «Radiosport».

Domenica il limitro la radio dalle 18,30 alle 22 sul secondo programma trasmetterà da Pontecosimo la cronaca della fase finale del Giro ciclistico dell'Appennino, seconda prova indicativa per la formazione della squadra azzurra per i campionati del mondo di San Sebastiano. Nel corso di «Musica e sport» (ore 18 secondo programma) andrà poi in onda un servizio di commenti ed interviste sulla gara ciclistica.

Venerdì 13 a Cortina sarà trasmessa in telecamera diretta delle fasi finali di un incontro del torneo internazionale di hockey su ghiaccio. L'appuntamento è fissato sul secondo canale alle 22,50.

La settimana sportiva alla radio e alla televisione si concluderà sabato pomeriggio con i servizi sulla corsa ciclistica «Tre valli varesine», ultima prova indicativa per la selezione della squadra italiana per i mondiali. Televisione e radio trasmetteranno in diretta la fase finale della gara rispettivamente dalle 15,30 alle 17 (primo canale) e dalle 18,30 alle 17 (secondo programma).

Un folto gruppo di alpinisti si prepara alla partenza

Da Torino al Caucaso

(r. g.) - L'alpinismo italiano vanta una lontana tradizione di esplorazioni e ascensioni sulla catena del Caucaso, lunga ben 1200 km. con quindici volte superiori ai 5 mila metri d'altitudine tra le quali spicca il colosso dell'Elbrus (m. 5633). Fin dal 1887 al nobile una spedizione del valdostano Roberto Lerco (terzo scalatore dell'Elbrus) cui fecero seguito tre viaggi del grande alpinista e fotografo biellese Vittorio Sella nell'ultimo decennio del secolo scorso. Vi furono ancora ascensioni di Vittorio Ronchetti, di Pietro Ghiglione e di Leopoldo Gasparotto, poi una lunga interruzione dovuta a evidenti ragioni politiche: i rapporti tra l'Italia del «ventennio littorio» e la Russia stalinista non potevano evidentemente consentire cordiali legami nel settore sportivo.

In questo dopoguerra, ristabilita una diversa atmosfera si è avuto due anni or sono un viaggio esplorativo di alcune guide valdostane, ma le autorità sovietiche sono tuttora poco inclini a concedere autorizzazioni per ascensioni nel Caucaso, in considerazione soprattutto del fatto che nella regione manca una efficiente attrezzatura alberghiera per accogliere turisti. Tuttavia di tanto in tanto vi è il cosiddetto strappo alla regola; uno di questi si è recentemente attenuto a favore di una folta comitiva di alpinisti del Cai — in prevalenza torinesi — che il giorno 8 prossimo partiranno in aereo alla volta di Thilisi capitale della Georgia, donde proseguiranno via terra per il Caucaso.

Divisi in due gruppi, a seconda del diverso grado di preparazione tecnica, essi compiranno ascensioni ed escursioni di vario genere nello spazio di due settimane.

All'interessante e avventurosa gita, organizzata dalla sezione torinese del Cai con la preziosa collaborazione dell'Unione Italiana Sport Popolari, prendono parte noti scalatori e ben quattro signorine. Il ritorno a Torino avverrà il 22 agosto.

Rissa al Madison: danni per 6 milioni

C'era un incontro di boxe tra Flash Elorde ed il portoricano Narvaez - L'arbitro ha proclamato vincitore Elorde ed è scoppiato il finimondo, i tifosi portoricani hanno perso la testa - Mezz'ora di mischia paurosa, sedie divelte, scambi di pugni e d'insulti - Per placare l'incredibile tumulto, è stato necessario l'intervento dei pompieri che hanno calmato con potenti getti d'acqua gli spiriti troppo bollenti

Nostro servizio particolare

New York, giovedì sera.

L'arbitro ha sollevato il braccio di Flash Elorde, campione mondiale dei leggeri junior, proclamando il filippino vincitore ai punti su Frank Narvaez di New York e gli spettatori hanno sollevato un pandemonio infernale, indirizzando con pugni più generosi che non erano d'accordo con il verdetto della giuria. Mezz'ora più tardi, quando poliziotti e vigili del fuoco si sono potuti dire padroni della situazione, i funzionari del Madison Square Garden calcolavano che la sala aveva subito danni per almeno diecimila dollari (sei milioni di lire).

Frank Narvaez è di New York, ma è orundo portoricano, e di portoricani era composto in grandissima maggioranza il pubblico. Di sono stati altri casi del genere (una volta una sala di teatro della metropoli fu devastata dal pubblico in delirio per le musiche di una orchestra latino-americana) ma raramente il Madison Square Garden aveva visto un tumulto del genere.

Ha giocato probabilmente una parte importante nella sollevazione il fatto che Narvaez era dato favorito da quasi tutti gli esperti. Il match non era valevole per il titolo, era sulla distanza di dieci riprese, ma i portoricani erano persuasi che una vittoria del loro beniamino sarebbe stata sicuro preludio di un combattimento per la corona mondiale.

Invece l'arbitro, Johnny Labiano, e uno dei giudici, Tony Castellani, hanno assegnato cinque riprese a Elorde, quattro a Narvaez e un hanno ritenuta una pari. L'altro giudice, Bill Recht, si è scostato nettamente dai colleghi di giuria, dando sette riprese a Elorde, giudicandone pari una e assegnando gli altri sette al portoricano.

In effetti Narvaez ha dimostrato una chiara superiorità nella prima ripresa, attaccando il trentenne pugile di Manila e mettendolo in difficoltà. Ma Elorde, con l'esperienza che gli deriva da novanta combattimenti professionistici, ha parato l'offensiva, ha gradualmente ripreso il controllo della situazione, e alla fine dei match gran parte degli esperti erano d'accordo con Labiano e Castellani.

Non così, invece, il grosso dei settemila spettatori. E' stato uno scoppio d'ira collettiva, un impeto paurosa. Un'ondata di gente urlante si è scagliata in direzione del ring; gli organizzatori avevano previsto la mossa e un cordone di robuste guardie ha bloccato gli assalitori. Lo scontro è durato per qualche minuto; l'intento degli assalitori era chiaro: raggiungere il ring ed «aprirsi» più da vicino il loro dinappunto ai giudici. Le guardie hanno però resistito all'urto ed i tifosi sono stati respinti.

Allora gli scalmanati se la sono presa con gli oggetti. I sedili sono stati divelti, sfasciati, scagliati contro le pareti. L'organo che accompagna i cori e altri spettacoli musicali è stato rovesciato e seriamente danneggiato. Si vedevano volare scatole di birra, anche in incendio che qualcuno aveva strappato dalle nicchie nel muro, gli oggetti più svariati. Qua e là volavano pugni fuori programma, e con scarso rispetto delle regole, fra portoricani e i «fans» di Elorde.

L'intervento della polizia municipale. I «cops» sono arrivati e hanno preso ad agire con la massima energia; ma nemmeno loro riuscivano a placare la furia della folla. E allora sono stati chiamati i vigili del fuoco. E i pompieri hanno domato l'esplosione della folla con il loro mezzo classico, l'acqua. Gli idranti sono entrati in azione, e fradici, i cupelli (scalzati, i portoricani si sono calmati e hanno lasciato la sala. Non tutti: cinque erano stati arrestati e dovranno rispondere di condotta molesta. Altri cinque sono andati in ospedale per farsi medicare le ammaccature rimediate nei duri scontri.

Hanno dato man forte alle guardie del Madison anche i poliziotti accorsi dal vicino teatro nel quale la signora Johnson, moglie del Presidente degli Stati Uniti, assisteva allo spettacolo musicale «Fiddler on the roof».

Il successo di Elorde (che ha finito in crescendo, nonostante la lieve ferita riportata a un'arcata sopracciliare nel quinto round) accresce le sue «chances» di affrontare nei confronti del panamense Ismael Laguna, detentore del titolo mondiale dei leggeri.

h. s.

Il desolato aspetto della sala del Madison Square Garden di New York dopo la furibonda rissa (Telefoto)

A Valle San Nicolao

I migliori dilettanti domenica nel G. P. Vallese

VALLE S. NICOLAO, giovedì sera.

Domenica a Valle S. Nicolao (in provincia di Vercelli) si disputerà una corsa internazionale riservata ai ciclisti dilettanti. E' il «Gran Premio U. S. Vallese», che con l'imminente edizione è giunto al suo quindicesimo anno di vita.

Stando alle iscrizioni pervenute agli organizzatori, alla partenza ci saranno tutti i migliori dilettanti italiani, eccezion fatta per gli «azzurrabili» che si stanno preparando in vista dei campionati del mondo di S. Sebastiano. Per quanto concerne lo schieramento straniero, è molto probabile che alla corsa vercellese aderiscano lo spagnolo Rodriguez, lo svizzero Zollinger, il francese Guyot ed il belga De Larbi.

Il «Gran Premio U. S. Vallese», conosciuto anche come la «Corsa della lana», si snoderà su un percorso abbastanza impegnativo

Zilioli, Dancelli e Bitossi oggi ad Abbadia S. Salvatore

Abbadia San Salvatore, giovedì sera.

Zilioli, Bitossi, Dancelli, Carlesi e Taccone saranno i protagonisti principali della riunione che si svolgerà oggi ad Abbadia San Salvatore su un circuito cittadino lungo 650 metri. Il programma della competizione comprende un omnium a coppie in tre prove (velocità, eliminazione, doppio giro a cronometro) al quale prenderanno parte Dancelli-Poggiali, Bitossi-Carlesi, Taccone-Poggiali, Zilioli-Balletti, una «eliminatoria», una serie di gare riservate a dilettanti e allievi, ed infine, a chiusura della manifestazione, il Gran Premio Magnadyne-Kennedy.

Alla riunione di Abbadia San Salvatore hanno assicurato la loro presenza anche Longo, Armani, Baffi, Mealli, Vicentini, Nencioli, Chiappano e Zanchi.

BAULE L. 3.590 - BAULE L. 4.990
SVENDITA ESTIVA STRAORDINARIA DA
AVOGADRO VIOLETTA VIA PO 55 UNICA SEDE
MESE DELLA VALIGIA A PREZZI DI REALIZZO
SCONTO AI DIPENDENTI FIAT
VALIGIE: Cinghiale L. 5590 Napal I 4590 Wunder L. 3590 - Vilpelle L. 2890 Avion L 2290 Tessuto L. 1990 - Pergamena L. 1790 - Fibrone L. 590 - Alluminio L. 4990 - Sacco armadio L. 3990 - Scarpiera L. 1990.
BAULI: Cassa America L. 5290 - Koffer L. 6590 - Lamiera L. 7990.
BORSE: per le vacanze: paglia e cesti: L. 290 - 590 - 790 - 990 in più - Cordonetto L. 1290 - 1590 - 1990 in più.
COMPLETI VIAGGIO: Necessaire L. 490 - Completo grande L. 1590 Maquillage L. 1790 Sottobraccio L. 990 - 590 in più.
DI TUTTI GLI ARTICOLI IL PIU' GRANDE ASSORTIMENTO

FIGURE E VICENDE DELLO SPORT

Qui, Juventus

Salvadore con la maglia numero 6

Villar Perosa, giovedì sera.

Dalla partitella - tattica cimmaginaria», giocata senza alcun avversario, a quella sia pure a ranghi misti e della durata di mezz'ora, il passo è stato breve. Così la Juventus, a distanza di [illegible] ore dalla seduta teorica riguardante lo schema di gioco, è passata ieri mattina al primo allenamento in partita.

«Esaurito il programma strettamente atletico — spiegava Heriberto Herrera — siamo ora entrati in un ciclo di preparazione «normale», ossia analogo a quello che svolgiamo durante il campionato».

Appare imminente anche il primo vero collaudo stagionale della squadra. Ieri sera, accompagnato dal vice presidente Giordanetti e dal dirigente Fusero, è giunto a Villar Perosa Ercole Rabitti, responsabile della squadre minori bianconere. Il tecnico ha avuto un colloquio con Herrera durante il quale ha ricevuto l'ordine di tenere pronta la squadra ragazzi per un incontro che si giocherà con formazioni regolari ed avrà la durata di novanta minuti. Non è ancora che esso venga disputato a fine settimana oppure all'inizio della prossima. Sarà pertanto interessante osservare il comportamento dei singoli ed in particolare dei «nuovi» Cinesinho, Traspedini, Bercellino II, Carrera e Casati, e l'intesa che essi sapranno trovare con gli altri bianconeri. Da seguire anche l'impiego di Salvadore il quale, secondo le previsioni, dovrebbe indossare la maglia numero sei con compiti di centrocampista. L'ex milanista ha molta classe ed il suo rendimento, in un ruolo diverso dall'abituale posizione di «libero», non dovrebbe subire flessioni.

Herrera, per ora, ritiene prematuro scendere nei particolari circa lo schieramento-base per il prossimo torneo. Il trainer sudamericano ha invece confermato che il sistema di gioco sarà lo stesso dello scorso anno.

«La base tecnico-tattica è normai nota — ha spiegato — e da parte dei giocatori che erano già alle mie dipendenze non rimane che applicarla con maggior razionalità, mentre per gli altri non dovrebbe esserne difficile la assimilazione».

Nel ritiro di Villar Perosa si sono intanto riaperte ieri sera le [illegible] sui rotaggi. Gli ultimi a firmare sono stati Carrera, Casati e Da Costa. Del Sol si è accordato verbalmente e non tarderà a farlo. Stasera i contatti proseguono. Darà il turno di Salvadore, Bercellino I, Traspedini e forse di Bercellino II, Castano, Leoncini, Dell'Omodarme, Anzolin, Mazzia e Menichelli i quali non sono stati interpellati in precedenza.

b. b.

E' l'ultima squadra di serie A a finire le vacanze

Oggi tocca al Milan

Ventitré convocati agli ordini di Liedholm - Reingaggi, parola destinata a creare nuovi grattacapi: parecchi calciatori hanno già avanzato richieste piuttosto «sostanziose» e l'accordo non sembra facilmente raggiungibile - Schnellinger, Rivera, Amarildo, Angelillo e Sormani: ovvero la danza dei milioni

Amarildo in trionfo: i tifosi rossoneri lo aspettano con ansia

Nostro servizio particolare

MILANO, giovedì sera.

E' suonata l'adunata anche per il Milan, l'ultima società di serie A ad iniziare la preparazione. Non va però scordato che il Milan è stato anche l'ultimo ad andare in vacanza, avendo affrontato una lunga e fruttuosa «tournée» in terra americana. Rimasto agli ordini di Liedholm rimasta sola alla direzione tecnica della squadra sono convenuti in sede 23 giocatori, e precisamente: Barluzzi, Balzarini, Mantovani, Naletti, Pelagalli, Schnellinger, Trebbi, Radice, David, Poggi, Trapattoni, Maldini, Maldera, Barlacchin, Santin, Rosa, Lodetti, Angelillo, Sormani, Amarildo, Rivera, Ferrario e Fortunato.

Hanno risposto tutti all'appello, ad eccezione di Amarildo, che, aspettato, per oggi nel pomeriggio, ha comunicato invece il suo arrivo per domenica prossima. Il brasiliano è atteso con una certa comprensibile ansia, poichè i diligenti rossoneri vorrebbero avere conferma di una sua dichiarazione giunta d'oltre Atlantico, dichiarazione secondo la quale 'Amarildo, per continuare a giocare nel Milan pretende un ingaggio di 27 milioni.

Quella dell'ingaggio sarà per il Milan una «grana» terribile. Allontanato Visni, che ha sempre svolto l'incarico di intermediario fra società e giocatori i dirigenti rossoneri avranno il momento in cui dovranno mettersi al tavolo per trattare e giocare a scartabellare, ussuno di loro volendo accettare l'ingrato compito soprattutto avendo saputo che più di un giocatore ha la ferma intenzione di «guadagnare a zero». Sarà bene ricordare che il presidente Riva durante la recente assemblea dei soci ha ufficialmente comunicato che il Milan ha stanziato 150 milioni sotto la voce «reingaggi».

Schnellinger pretende 30 milioni, Amarildo 27, Angelillo e Sormani più accondiscendenti, si sono fermati a 25. Dal canto suo Rivera si è affidato ad un legale il quale ha fatto sapere ch l'unico privilegio richiesto dal suo cliente è quello di poter firmare per ultimo. In compagnia Rivera ha già detto che si accontenterà di ricevere la stessa cifra che spetterà al compagno di squadra più pagato. Facendo la somma con Rivera e Schnellinger a quota 30 Amarildo Angelillo e Sormani, a quota 25 si raggiungono già 155 milioni. A disposizione degli altri 18 convocati ne rimangono 15 pensando uno a testa.

Temo se non bastasse ecco che Lodetti il più modesto e il più disciplinato di tutti si è slanciato — lui che è bravo, che ha giocato 34 partite su 34 e che ha indossato la maglia azzurra — di percepire un ingaggio di sei milioni e pretende legittimamente molto di più. Insomma in casa al Milan c'è già aria di sommossa e di ciò si duole Liedholm che dopo aver accompagnato la squadra a Carnago per le visite mediche in serata ha fatto ritorno al quartiere generale a Rosco Lugnano in Svizzera.

Giorgio Bellani

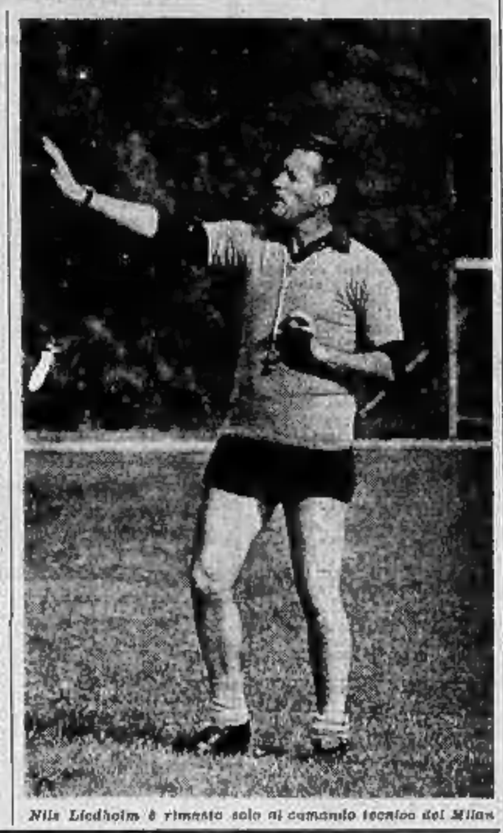

Nils Liedholm è rimasto solo al comando tecnico del Milan

Nel pomeriggio l'adunata

Riprende anche la «Pro»

Vercelli, giovedì sera.

La Pro Vercelli, dunque, è stata riammessa in Quarta Serie. La notizia è giunta a Vercelli, ieri sera, a tarda ora. Gli sportivi ne sono venuti però immediatamente a conoscenza. E' stata un'esplosione di gioia anche se la notizia in sè era in parte scontata in quanto la società di via Massaua aveva tutti i requisiti validi (situazione finanziaria, aspetto forte, tradizione e prestigio) per entrare in uno di quei posti lasciati vacanti da alcune società che per ragioni varie avevano declinato il diritto loro spettante.

E' stata così premiata l'opera meritoria dei dirigenti della società che, all'indomani della retrocessione tra i dilettanti, si erano battuti lungamente perchè alla Pro Vercelli fosse possibile rientrare in Serie D.

Oggi, intanto, inizieno gli allenamenti. E si riprende evidentemente sotto un segno festoso. L'attesa, la trepidazione con cui gli sportivi vercellesi seguono sempre le vicende della società dal momento della sua caduta alla clamorosa campagna acquisti di questi giorni, si è fatta in queste ultime ore più acuta per giungere al culmine alle 15,30 quando cominceranno ad affluire nella sede di via Massaua i giocatori per la loro prima prova di contatto.

Certo che questo «recupero» pone alla Pro Vercelli non pochi nuovi problemi, poichè è indubbio che bisognerà fare in modo di essere degni della fiducia che la Lega ha dimostrato di possedere nei confronti della società di via Massaua disputando un buon campionato. Il sodalizio vercellese ha compiuto una intensa campagna di potenziamento per cui appare probabile il raggiungimento di tale obiettivo. Anzi, stando a quanto verrà detto dai neo-dirigenti in occasione della recentissima assemblea dei soci, si farà di tutto perchè la decisione della Lega di riammettere la squadra in II costituisca il primo passo verso la Serie C.

g. f.

Trentasette nazioni iscritte ai «mondiali» di ciclismo

SAN SEBASTIANO, giov. sera.

Trentasette nazioni si sono già iscritte ufficialmente ai campionati mondiali di ciclismo che si svolgeranno a San Sebastiano dal 2 al 12 settembre. Si tratta di: Francia, Belgio, Italia, Svezia, Gran Bretagna, Germania occidentale, Irlanda, Danimarca, Svizzera, Norvegia, Urss, Polonia, Romania, Germania orient., Cecoslovacchia, Bulgaria, Olanda, Ungheria, Finlandia, Austria, Lussemburgo, Colombia, Stati Uniti, Uruguay, Venezuela, Cuba, Canada, Trinidad, Panama, Algeria, Marocco, Tunisia, Sud Africa, Turchia, Giappone, Australia e Spagna.

Le novità del calcio italiano

● Ammessa la sostituzione del portiere - ● Fabbri confermato sino al 31 luglio del 1970 - ● Fissato il calendario della Nazionale - ● Soltanto sedici squadre (probabilmente) potranno disputare, nel '67-'68, il torneo di serie A

Milano, giovedì sera.

Grosse novità nel mondo calcistico italiano. A partire dal 5 settembre, data d'inizio del prossimo campionato di serie A e di serie B, sarà ammessa la sostituzione del portiere, sia pure in via sperimentale. Inoltre, a partire dalla stagione 1967-68, quasi sicuramente al campionato di serie A saranno ammesse soltanto 16 squadre mentre il campionato di serie B sarà smembrato in due gironi di 18 squadre ciascuno e cioè le 20 attuali più due retrocesse dalla serie A e dieci ammesse dalla serie C. Infine Edmondo Fabbri è stato confermato C. T. sino al 31 luglio 1970 ed è stato deciso che la partita valevole per le qualificazioni del campionato del mondo Italia-Scozia in programma il 7 dicembre si giocherà a Napoli anzichè a Milano.

La novità della sostituzione del portiere in qualunque momento della partita farà certamente discutere soprattutto ai [illegible] il consiglio federale della Figc nel varare questa norma non ha previsto il caso dell'infortunio; in altre parole il portiere potrà essere sostituito con il portiere di riserva se più nel basket o nell'Hockey su ghiaccio si può provvedere alla sostituzione di uno o più elementi. Molto probabilmente questo è il primo passo verso un rivoluzionamento dell'attuale regolamento calcistico, comunque è strano che si sia iniziato proprio con il portiere che è il giocatore più tutelato dal nostro regolamento che, a differenza di quello inglese non ammette la carica all'estremo difensore.

La riduzione dei ranghi della serie A, con il passaggio da 18 a 16 squadre è prevista con il campionato 1967-68 e 145 sebbene il consiglio federale nel suo comunicato non abbia fatto alcuna menzione a tale delibera. Ma il fatto stesso che il C. F. abbia deciso di [illegible] la stagione 1966-67 quale «annata di qualificazione» ad ogni effetto per tutti i campionati sta a dimostrare che la stagione successiva i quadri generali dei campionati saranno rivisitati e riceveranno un nuovo inquadramento.

Ma non saranno solo le prove del mandato tecnico affidato a Fabbri sino al 31 luglio del 1970 e cioè sino alla conclusione dei «mondiali» che si svolgeranno dopo quelli in programma l'anno prossimo in Inghilterra, soprattutto perchè lo stesso Fabbri a più riprese aveva manifestato la sua intenzione di «lasciare» dopo Londra. Evidentemente fra Pasquale e Fabbri debbono essere intercorsi recenti colloqui chiarificatori sui quali, com'è abitudine della presidenza federale, è stato tenuto il più assoluto riserbo.

La partite internazionali in programma nella prossima stagione agonistica sono cinque, ire valide per le qualificazioni al campionato del mondo e due amichevoli, una delle quali riservata alla nazionale B. Le prime tre sono Italia-Polonia che si giocherà a Roma il 7 novembre, Scozia-Italia che si disputerà a Glasgow il 3 novembre e Italia-Scozia che sarà allestita a Napoli il 7 dicembre. Le due amichevoli sono Belgio B-Italia B il 15 o il 17 marzo in Belgio (in sede da stabilire e Francia-Italia a Parigi il 19 marzo.

L'altro ieri, dopo l'elezione del dott. Stacchi a presidente della Lega, il commissario straord. dott. Franchi aveva comunicato che il calendario dei campionati di serie A e di serie B sarebbe stato reso noto entro sabato: ieri invece è stato deciso che il calendario sarà diramato dopo Ferragosto. Comunque già si sa che i due campionati avranno inizio domenica 5 settembre e che mentre quello di A terminerà il 22 maggio (le partite del girone finale del campionato del mondo incomincieranno il 12 luglio) quello di B si concluderà il 5 giugno.

Fabbri: per lui una conferma sino al luglio del 1970

I rossoblù sono partiti stamattina diretti in Spagna

Genoa tipo esportazione

Due partite in programma a Huelva - Quindici rossoblù con il trainer Bonizzoni

Dal nostro corrispondente

Genova, giovedì sera.

Il Genoa è partito questa mattina per la Spagna, dove, nella città di Huelva, prenderà parte ad un torneo triangolare col parteciperà, oltre alla squadra organizzatrice (Deportivo di Huelva), il Racing di Parigi. Il torneo è intitolato a Cristoforo Colombo, che da Palos, vicino a cui si trova Huelva, partì nel 1492 per la America. Il Genoa è stato appunto appunto invitato al torneo, quale rappresentante della città natale del navigatore.

Il neo-allenatore «Cina» Bonizzoni ha deciso di portare con sè quindici giocatori: Grosso, Tarabocchia, Bruno, Vanara, Campora, Rivara, Savoni, Ranzani, Bassi, Koslni, Bicicli, Brambilla, Zigoni, Gifardoni, Petrini, Della comitiva avrebbe dovuto far parte anche il giovane Massuco, lasciato a terra all'ultimo momento per mancanza di un posto sull'aereo

Il Genoa dovrà [illegible] nella città spagnola due incontri: domenica con il Racing e domenica con il Deportivo. Bonizzoni attribuisce a questa prima due partite «sulla pelle» particolare importanza. Egli spera infatti di trarre dalla prova che forniranno i suoi uomini degli utili suggerimenti per il futuro schieramento della squadra in campionato. Per tutta la settimana scorsa il neo trainer rossoblù ha sottoposto i giocatori ad un intenso lavoro atletico.

«Per quanto riguarda il torneo in Spagna — ha aggiunto — non mi pongo obiettivi concreti, almeno nel significato comune del termine. Voglio invece vedere come se la caveranno all'atto pratico i miei ragazzi, che nei [illegible] degli allenamenti mi hanno fatto ben sperare».

L'allenatore rossoblù, tuttavia, ha comunicato alla partenza una formazione base alla quale apporterà nel corso dei due incontri spagnoli le varianti che gli [illegible] più opportune. Tale formazione prevede: Grosso: Bruno, Vanara; Savoni, Bassi, Rivara; Koslni, Bicicli, Zigoni, Brambilla, Gifardoni

Di particolare rilievo è il fatto, annunciato chiaramente da Bonizzoni, che Gifardoni non vestirà più le funzioni di finta ala, centrocampista o terzino, per tornare al suo ruolo naturale di attaccante nel vero senso della parola. Tale ritorno, d'altra parte, è reso possibile anche dalla presenza in squadra di un giocatore come Brambilla, su cui Bonizzoni non esita a manifestare apertamente il proprio pensiero più che positivo. Altra caratteristica della prima linea rossoblù sarà Bicicli centrocampista. L'ex ala destra dell'Inter [illegible] scoperta da Lerici e Fongaro [illegible] ultima partita dello scorso torneo come uomo di centrocampo e dimostrò di saperci fare in tale ruolo; ora Bonizzoni è ben deciso a sfruttare al massimo questa sua doti di «bicicletta», che fu agli ordini dal «trainer» rossoblù al suo debutto nel Crema. In difesa, mentre a guardia dei pali ci sarà Grosso, destinato a partire quest'anno come titolare, mentre la coppia dei terzini sarà formata da Bruno e Vanara, la mediana sarà Bassi stopper e Savoni battitore libero, a sua volta Ranzani, almeno alla partenza, sembra destinato al ruolo di riserva.

Nel corso dei due incontri spagnoli, inoltre, Bonizzoni seguirà con particolare cura il giovane attaccante Petrini. Il ragazzo, cresciuto nel vivaio del Genoa, ha solo diciassette anni, ma si è già imposto nel corso degli allenamenti al suo «trainer», che spera di ottenere da lui risultati sorprendenti.

Renzo Bidone

Partitella della Sampdoria oggi al «Monviso» di Cuneo

CUNEO, giovedì sera.

«Le promesse devono essere mantenute». E' il ritornello quanto mai giustificabile, che ieri dalla bocca dell'allenatore della Sampdoria, Baldini. Quest'anno i giocatori genovesi hanno iniziato la preparazione a gran ritmo e dopo le varie sedute atletico-tattiche, era ovvio che a Baldini venisse il desiderio di sottoporre i suoi ragazzi a qualche partitella.

Secondo gli accordi presi a suo tempo con i dirigenti del Cuneo, il campo locale «Monviso», avrebbe dovuto essere messo a disposizione dei blucerchiati dal 1° agosto. Da qualche giorno però, con la scusa dell'erba appena seminata, Baldini non ottenava in proprio concessione. Ieri il tecnico sampdoriano ha lavato insieme ai suoi giocatori il campo «proibito», sancendo la resa dei responsabili del Cuneo. Ma dopo che Baldini minacciava di ritornarsene a Genova e di cimentare all'incontro dei 25 con la squadra locale, alcuni dirigenti della Cuneo Sportiva, sono intervenuti con decisione

Oggi così, dopo una mattinata trascorsa nel riposo più assoluto, i giocatori della Sampdoria scendono in campo al «Monviso».

Lazio, nessuna schiarita

Oggi ricominciano le discussioni tra dirigenti e atleti: ma la situazione è sempre pesante, specie dopo le accuse rivolte ieri dai responsabili della società - Si è detto che a Pievepelago la carovana azzurra "non poteva svolgere una seria preparazione"

Dal nostro corrispondente

Roma, giovedì sera.

Il Comitato ristretto eletto ieri [illegible] dall'assemblea generale dei soci laziali (è formato dal dott. Gianni Casoni, commissario, dall'ing. Ercoli e dal rag. Lenzini, vicecommissari), riprende oggi pomeriggio le trattative con i giocatori biancoazzurri per i reingaggi. Verranno offerte a ciascuno le identiche cifre che erano state proposte a Pievepelago; l'assemblea ha confermato che la società non può assolutamente esporsi per una somma superiora a quella indicata dalla Lega: vale a dire 250 milioni, una ventina dei quali verranno destinati agli stipendi degli allenatori minori di tutto il personale tecnico.

Nel caso in cui i giocatori non recedessero dalle loro posizioni, la Lazio parteciperà al campionato con una squadra minore composta prevalentemente di elementi tratti dal vivaio giovanile.

L'assemblea si era iniziata con la relazione del presidente dimissionario della sezione calcio Vaccaro il quale aveva informato i soci sulla situazione finanziaria. Tale situazione, al 30 giugno 1965, ha una esposizione deficitaria di 648.757.352 lire con un miglioramento di circa 221 milioni rispetto al deficit finanziario dello scorso anno. Dopo la relazione finanziaria, dettagliatamente illustrata dal presidente del collegio sindacale Castana, il prof. Silla ha dato la parola agli intervenuti. E' stato precisato che le persone grazie alle quali la Lazio ha potuto ridurre il deficit sono in particolare Alesse, Giovannini, Micoli, Lenzini, Ercoli, Gilardoni, Cioli, Antonelli e De Luca.

Successivamente il prof. Morera ha chiesto all'ing. Ercoli (facente parte della commissione ingaggi) l'esatta situazione creatasi a Pievepelago prima del rientro della squadra a Roma. Ercoli ha specificato che la discussione con gli atleti non si è potuta continuare in quanto troppo distanti erano le richieste dalle offerte, malgrado fosse stata ben chiarita la situazione finanziaria della Lazio. Inoltre l'ing. Ercoli ha precisato che Pievepelago è stato lasciato non tanto per la rottura delle trattative quanto «per la impossibilità da parte degli atleti di svolgere una seria ed appropriata preparazione».

Secondo quanto ha dichiarato lo stesso medico sportivo della Lazio ai dirigenti, i giocatori non conducevano una vita adatta a degli atleti. Questa rivelazione è venuta soltanto ieri sera e non è stata possibile ottenere una spiegazione dai diretti interessati. E' però probabile che domani o più tardi i giocatori, o prima di tutti l'allenatore, finiscano per precisare in che cosa la loro vita a Pievepelago lasciava a desiderare. Certamente i severi appunti [illegible] ai giocatori da Ercoli davanti ai 120 soci intervenuti all'assemblea non renderà più facile il dialogo per la soluzione della crisi laziale.

l. z.

Il Torino non perde tempo

BARDONECCHIA, giovedì sera.

Il Torino non perde tempo. Dopo aver constatato le buone condizioni fisiche dei granata, l'allenatore Rocco ha subito deciso di far disputare ai suoi atleti la prima partitella stagionale. Ieri il tecnico trentino ha diviso la comitiva in due formazioni (difensori contro attaccanti) ed ha deciso l'inizio della... battitila. Con un bel gusto di Simoni gli attaccanti si sono aggiudicati la vittoria. La breve gara di ieri è stata un po' una sorpresa per tutti, compresi i giocatori i quali si sono accorti di non essere poi molto a corto di fiato. La preparazione proseguirà comunque gradualmente Forse significherebbe rischiare qualche stiramento. Ieri si è trattato di due calci in famiglia, tanto per rendere meno monotona l'allenamento.

Ieri è giunto a Bardonecchia anche il presidente commendator Pianelli. Il massimo esponente granata ha preferito attendere l'arrivo del segretario Boscito prima di discutere con i giocatori il problema dei reingaggi. La trattativa si annuncia piuttosto laboriosa e si pensa che la questione non sarà di facile soluzione a meno che la società non accetti di trattare su basi più convenienti ai calciatori. Il comm. Pianelli ha ribadito che, sull'esempio delle altre società, il Torino intende ridimensionare l'ingaggio ai granata i quali, a loro volta, avrebbero anche disposti ad accordarsi sulle cifre delle scorse anno purchè queste non subiscano sfavorevoli «ritocchi». Oggi i dirigenti torinesi incominciano ad affrontare i «casi» più complicati nella speranza di risolverli senza troppe difficoltà.

E' mancato all'affetto dei suoi cari

Pietro Piola

Con dolore lo annunciano la Mamma, la sorella Rita, il fratello Felice con la moglie Anna Doerecia e figli Lella e Enzo, i parenti tutti. I funerali hanno luogo oggi giovedì 5 alle ore 16,15 all'Ospedale Mauriziano (via Santena). La cara Salma sarà inumata nel cimitero di Grugliasco. La famiglia ringrazia fin d'ora quanti vorranno unirsi nel ricordo e nella preghiera.

— Torino, 5 agosto 1965.

La FIAT Direzione del Personale - Dirigenti e Collaboratori tutti - profondamente commossi per il lutto che ha colpito la sig.na Margherita Piola per la scomparsa del suo carissimo fratello, signor

Pietro Piola

esprimono con affetto sentite condoglianze.

— Torino, 5 agosto 1965.

Premiano affettuosamente parte al dolore della sig.na Margherita Piola la Sua Collaboratrice.

E si associano sinceramente al lutto i Capi del Personale delle Sezioni FIAT.

Il Direttore Sanitario FIAT, i Medici della Direzione Sanitaria e dei Servizi Sanitari di Fabbrica FIAT, partecipano commossi al dolore della signorina Margherita Piola, per la scomparsa dell'amatissimo Fratello, signor

Pietro Piola

— Torino, 5 agosto 1965.

Giorgio e Laura Gerino partecipano con sincero cordoglio al lutto della signora Margherita Piola e Famiglia.

Gli Ardiel e i Collaghi FIAT di Margherita Piola sono vicini al Suo dolore.

Partecipano al dolore di Rita
Piera Agliano
Mariuccia e Adelaide Azia
Michelina Eugenia e Rosina Pastrone.

Cristianamente è mancato ai suoi cari

Antonio Stradella

Ex Commerciante

d'anni 62

Lo ricordano per sempre Irma, Piero la sorella e nipoti, sub affittuari Isabella Willem e Santina, ed il Personale della Ditta Rural e Bonvicini. Un sentito grazie al Dott. Eugenio Musso per le sue affettuose cure prestategli. I funerali avranno luogo in Corio Can. giovedì 5 corrente alle ore 17 partendo da Via Alfieri.

— Corio Can., 4 agosto 1965.

Gli amici Antolini, Balma, Berardo, Bocco, Levi, Lingua, Merlo, Pelassa, Ghetti, Prando, Quaire, Rubella, Zorio, prendono viva parte al dolore della famiglia per il decesso del signor

Antonio Stradella

— Torino, 4 agosto 1965.

Serenamente, com'è vissuta, si è spenta l'anima bella di

Maria Drusilla Seconda dei marchesi Gualtiero di Cergnola

Per espresso desiderio della defunta i funerali si danno il mesto addio annuncio a funerali avvenuti, mentre rinnovano particolari ringraziamenti alla infermiere Domenica e Marina per le amorevoli cure prestate all'Estinta. La cara salma è stata inumata nel sepolcreto di famiglia.

— Torino, 2 agosto 1965.

Le Famiglie Cecilia Perazzone-Zalevsky con le figlie Erica e Cecilia e Gualtiero Perazzone con le moglie Franca e figlio Nicola piangono la scomparsa della amata zia

Maria Drusilla Seconda dei marchesi Gualtiero di Cergnola

— Torino, 2 agosto 1965.

Dopo breve malattia, cristianamente è mancato all'affetto dei suoi cari

Attilio Sola

di anni 83

Angosciati lo annunciano la figlia Maria con il marito Lidio Pastorello, la nipote Gloria con il marito Gianfranco Rapis, la sorella Maria ved. Bisanti con la figlia Franca, nipoti, cugini e parenti tutti. I funerali avranno luogo giovedì 5 corrente alle ore 16,30 partendo dall'abitazione dell'Estinto in via S. Avogadro 91 (Frazione S. Lucia). La presente serve di partecipazione e ringraziamento.

— Vigliano Biellese, 4 agosto 1965.

Le Maestranze della Ditta Lidio Pastorello & C. prendono viva parte al lutto del Titolare per la scomparsa del Suocero

Attilio Sola

— Vigliano Biellese, 4 agosto 1965.

Serenamente come visse, munito dei conforti religiosi ha chiuso la sua nobile esistenza, la signorina

Olivia Conchia

Vivo di fede vive e di lavoro si spegne per tutti i suoi cari, lasciando nel dolore i adorata sorella Cecilia, le dilette nipoti e il nipote. Un vivo grazie al Dott. Guido Pretumi che amorevolmente la curò. Per espresse volontà dell'estinta si prega di non inviare fiori. La presente vale partecipazione e ringraziamento. I funerali avranno luogo oggi giovedì 5 alle ore 15 partendo da via Ascoli 25.

— Torino, 4 agosto 1965.

In Sordighera munito dei conforti religiosi è mancato all'affetto dei suoi cari all'età di anni 81

Antonio Quirico

Le annunciano costernati la moglie Tina, figlio Gino, nuora Margherita, nipotini Maurizio e Gianfranco, sorelle, fratelli, suocero, cognati, nipoti, parenti tutti. Funerali oggi ore 17 dall'abitazione via Vittorio Emanuele 279. La presente serve di partecipazione e ringraziamento.

— Sordighera, 5 agosto 1965.

E' improvvisamente mancato all'affetto dei suoi cari

Roberto Salomone

Dipendente Nebiolo

Ne danno il triste annuncio la moglie, le figlie, fratelli, zii e parenti tutti. La Salma verrà trasportata da Chiomonte al Cimitero Generale di Torino oggi 5 corrente dove giungerà alle ore 17.

— Chiomonte, 4 agosto 1965.

In Cumiana è mancata improvvisamente il giorno 4 corrente

Elda Arozza

Costernate ne danno il tristissimo annuncio la sorella Adelina e Graziella. I funerali avranno luogo il giorno 5 agosto al Cimitero Generale alle ore 17. La presente serve di partecipazione e ringraziamento

— Torino, 4 agosto 1965.

Cristianamente è mancata

Venanzia Maggiora nata Cosa

Costernati ne danno il mesto annuncio i figli Vittorino e Luigi con le rispettive famiglie e parenti. Funerali giovedì 5 corrente alle ore 16 da via Amedeo Rossi, 8.

— Cuneo, 4 agosto 1965.

Cristianamente è mancato

Cav. Ettore Olivastro

Addolorati ne annunciano la moglie Virginia Forti ed i figli Germana e Ruggero. I funerali muoveranno oggi alle ore 14,30 da corso Orbassano 94.

— Torino, 5 agosto 1965.

E' mancato

Rino Toso

La moglie afflitta ne dà doloroso partecipazione unitamente ai parenti tutti. Funerali oggi alle 14,30 da via Missina 35. La presente è ringraziamento.

— Torino, 5 agosto 1965.

1940 1965

Santuzza De Agostini

ne caro affettuoso ricordo.

— Torino, 5 agosto 1965.

I familiari del

Dott. Felice Diana

profondamente commossi per l'imponente manifestazione di stima e di affetto tributata al loro caro Scomparso, ringraziano tutte le Autorità civili, militari e religiose, i Medici curanti, le Associazioni, gli Enti e tutti coloro che con la presenza, scritti e scritti di cordoglio hanno voluto partecipare al loro grande dolore.

— Alessandria, 4 agosto 1965.

Continua a pagina 13

LAUZUN
IL RUBACUORI

Un dono inconsueto

LXI — *A 51 anni, il duca di Lauzun, comanda una spedizione militare nel Senegal per l'occupazione dell'ex-colonia francese. L'operazione, studiata nei minimi particolari, viene portata a termine molto brillantemente e con pochissime perdite. Di fronte a forze preponderanti la guarnigione inglese è costretta a capitolare. Lauzun si mette in contatto con gli esponenti indigeni del luogo per riorganizzare l'ex-colonia i cui abitanti si dimostrano lieti della sconfitta subita dagli inglesi. Lauzun provvede altresì a fare curare i militari inglesi rimasti feriti durante lo scontro e ad assicurare l'incolumità dei soldati di S. M. Britannica.*

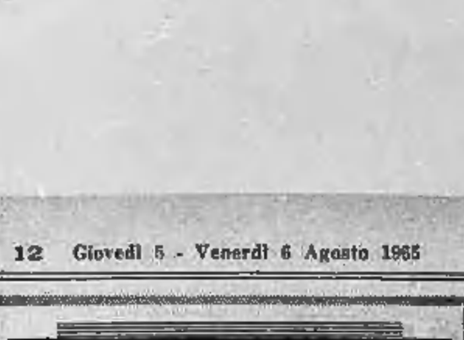

Nonostante la collaborazione delle autorità indigene, Lauzun si trova a dover affrontare molte difficoltà, purtroppo a causa del clima alcuni dei suoi soldati cadono ammalati e poiché essi hanno bisogno di carne, di verdura e di frutta fresca, il duca è costretto a chiedere tali vettovaglie al re Maducoh. Quest'ultimo fa sapere a Lauzun che è lieto di averlo ospite nella sua tenda. Il duca si reca puntualmente all'appuntamento e porta come dono al sovrano e alla sua corte un'anfora di cristallo di finissimo vino francese. Sia il re che la regina apprezzano molto il dono. Dopo avere ascoltato con molta attenzione le richieste del duca, re Maducoh lascia intendere che fornirà al contingente francese quanto gli occorre e disporrà al più presto perché carne, verdura e frutta siano messe a disposizione della ausiliatrice del corpo di spedizione. Certo di avere portato a termine con successo la propria missione, Lauzun rientra a Saint-Louis, ma la promessa del re senegalese non viene mantenuta. Lauzun ritorna allora alla carica, ma con maggiore decisione; questa volta Maducoh deve mantenere la propria parola. La regina, sua consorte, per dimostrare a Lauzun la propria simpatia gli fa un regalo del tutto «personale»: la sua schiava preferita. Seppure un po' sorpreso, Lauzun non può rifiutare e

ordina che la giovane sia alloggiata presso la sede del comando. Per contro egli regala alla regina un bel tamburo guarnito di cordoni di seta rossa e di lucenti placche d'ottone. Il presente è quanto mai accetto alla sovrana indigena. Grazie all'appoggio di quest'ultima, Lauzun può procurarsi anche numerosi operai del luogo per la costruzione di una nuova banchina del porto, di magazzini, di un'infermeria, ecc. Nel giro di pochi mesi la colonia cambia volto, il lavoro è stato durissimo, anche a causa del clima che si micidiale per i bianchi. Dopo avere rafforzato le difese della colonia, fra cui il forte di Saint-Louis, Lauzun s'interessa all'incremento della produzione e dà ottime direttive in tal senso. Al termine della sua spossante fatica, di cui ha dato regolarmente notizia sia al primo ministro Maurepas, che al ministro della guerra, Lauzun lascia il Senegal, affidandolo al suo successore, M. Eyriès, uomo pienamente all'altezza della situazione. La mattina del 14 marzo 1778 Lauzun s'imbarca sulla «Lunette» che in alto mare è scortata dalla «Officieuse», una corvetta diretta in Francia. Nel lasciare la colonia, Lauzun riceve gli onori militari da parte della guarnigione e calorose manifestazioni di simpatia da parte degli indigeni. Dopo una traversata di 36 giorni, Lauzun giunge a Lorient. E' il 19 aprile.

Egli riparte immediatamente alla volta di Versailles, ma durante il viaggio apprende che la corte si è trasferita temporaneamente a Marly. Contrariamente alle previsioni, giunto a corte, Lauzun viene accolto molto freddamente. La stessa Maria Antonietta sembra ignorare la sua presenza. Il duca comprende che si tratta di uno dei soliti scherzi maligni del «clan» di Mme de Polignac e così è infatti. Durante la campagna nel Senegal, la Polignac e i suoi amici hanno convinto il sovrano che la spedizione nel Senegal non è stato un buon affare e Luigi XVI, pur arrendendosi, è dell'avviso che è stato un errore affidare a Lauzun il comando della spedizione. Due sere dopo, durante un ricevimento, Lauzun fa modo di convincersi che la Polignac è veramente perfida nei suoi confronti, tutti infatti sembrano ignorarlo e, al suo giungere, gli volgono perfino le spalle. Lauzun è disperato di tanta ingratitudine, ma si rasserena quando, deciso ormai ad andarsene, si vede osservato da una graziosa dama, la marchesa di Coigny. L'intervento di quest'ultima, che gode le simpatie di Maria Antonietta, fa sì che la regina sorrida nuovamente al bel duca e lo inviti a trattenersi con lei. La metamorfosi rende felice Lauzun in quanto il suo è stato notato dagli amici di Mme de Polignac, e non certo con piacere!

SEGUE: La marchesa di Coigny

ANNUNCI ECONOMICI

OFFERTE AFFITTO ALL. LOCALI e TERR. L. 180 p.p.

(Continua da pag. 11)

DA 43.000 A 46.000 MENSILI, RISCALDAMENTO E SPESE COMPRESE AFFITTASI MONCALIERI, ZONA ITALIA 61, APPARTAMENTI TINTEGGIATI 3 CAMERE TINELLO CUCININO SERVIZI. TELEFONARE 511-356, 644-160.

IMPRESA affitta ultimi alloggi signorili 3 camere cucinotto 34.000 prima mensilità gratuita. Corso Trajano 64. O387

IMPRESA affitta ultimo alloggio signorile, 4 camere cucinetto servizi corso Traiano 45.000. Tel. 334-933.

LOCALE luminoso pianterreno 80-100 mq, corso Erie libero affittasi subito. Telefonare 511-686 ore 21.

LOCALE 250 mq., piano terra, ingresso carraio, con uffici affittasi. Telefonare 596-968 A79324

LOCALE 1000 mq. coperti, affittasi custode, uffici riscaldati affittasi. Telefonare 528-539. O516

LOCALI industriali mq. 850 o 1700 coperti più ampi cortili Grugliasco affittansi. Telefonare 775-588.

MIRAFIORI privato affitta alloggetto referenziati sociali intermediari. Telefonare 341-931. A79810

NEGOZI magazzini nuova costruzione direttamente all'interno. Agevolazioni. Via Signorini 14, telefono 271-952.

NUOVO signorile tre camere tinello cucinino doppi servizi affittasi. Sant'Ambrogio 28. A79039

PIANO rialzato 2 camere cucina cons signorile affitta impresa 33.000. Traiano 64/4. O367

PINO affitta tre camere tinello garage in palazzina. Telef. 511-401.

PINO Torinese affittasi panoramico alloggio 3 camere doppi servizi garage. Telefonare 851-219. A80788

PRIVATO affitta mansarda prestigiosa 3 camere cucinino servizi terma centrale. Telefonare 691-670.

RIVOLI 4 camere servizi cantina ridossato affittasi subito. Tel. 730-961.

24.000 affittasi alloggi nuovi decorati, due camere tinello. Telefonare 790-630. O222

34.000 MENSILI, RISCALDAMENTO E SPESE COMPRESE, AFFITTASI MONCALIERI, ZONA ITALIA 61, APPARTAMENTO TINTEGGIATO 2 CAMERE, TINELLO, CUCININO, SERVIZI. TELEFONARE 511-356.

35.000 spese comprese, affitto (S. Rita) due camere servizi terrazzo. Telefonare 540-055.

44.000 MENSILI, RISCALDAMENTO E SPESE COMPRESE, AFFITTASI MONCALIERI, ZONA ITALIA 61, APPARTAMENTO TINTEGGIATO, 4 CAMERE, CUCINA, SERVIZI, QUINTO PIANO, VISTA COLLINA. TELEFONARE 511-356, 644-160.

LOCALI PER VILLEGG. L. 180 per parola

AFFITTASI al mare Bergeggi ammobiliato due camere soggiorno vista mare, sposto settembre contrassegnamila. Telef. 682-767.

AFFITTASI Recco alloggio ammobiliato giardino vista mare mensilmente o annualmente. Tel. 874-904.

AL mare consegna immediata alloggi per villeggiatura minimi L. 2.850.000 arredati. Scrivere Impresa Murialdo-Sarà, via Aurelia, Borghetto S. S. (Savona). A73282

ARMA affittasi alloggetto ammobiliato camere tinello servizi dal 1° settembre. Telefonare 84-421.

BARDONECCHIA in villa posizione panoramica magnifico tendone di due appartamenti ogni comodità. Costruzione lusso. Piano terreno, tre camere letto, soggiorno, veranda, cucina, bagno, cantina, mobilio compreso, mq. 100 giardino 10.000.000. Piano rialzato, quattro camere letto, grande soggiorno, veranda, due terrazze, cucina, tripli servizi, garage, terreno, giardino mq. 1200 circa, campo di bocce, mobilio compreso 26.000.000. Scrivere: Rizzo, Bardonecchia, viale Rimembranza 3. 25188

CHIOMONTE affittasi alloggi signorili convenientissimi con parco giochi posizione incantevole. Telefonare 60-358 (TO). A79701

DIANO Marina affittasi settembre villa 5 camere vicino spiaggia 130 mila. Telefonare 676-109.

LAIGUEGLIA affittasi settembre ed altre alloggio moderno, confort, panoramica mare. Telefonare 296-182.

SAUZE elegante alloggetto 65.000, inverno 100.000. Telefonare mattino pasti 852-424. A79336

VARAZZE mese settembre affitta appartamenti ammobiliati, prezzi convenientissimi. Vallino Bovani.

ALBERGHI E STAZIONI CLIMATICHE L. 180 p.p.

ALBISOLA Superiore, Pensione San Giorgio, telefono 40-842, tranquilla, ottima cucina, giardino, parcheggio.

DIANO Sonbertolomeo, Malta 11, Pensione Mimma, agosto 2500, settembre 1600. Telefonare 44-763.

MILANO Marittima Hotel Elisa 3ª categoria, telefono 72-732. Moderno, vicinissimo mare. Interpellateci.

RIMINI, Albergo Desbolina sul mare cucina genuina, giardino, parcheggio settembre 1600. 25237

RIMINI, Albergo Prager, vicino mare, dal 25 agosto - settembre 1400.

RIMINI, Pensione Belsoggiorno, vicinissima mare. Settembre 1500 tutto compreso. 25578

RIMINI, Pensione Nicolini, telefono 37-070, ogni confort, 16-31/8 1700, settembre 1500 complessive.

RIMINI, Pensione Sabrina, settembre 1500 tutto compreso. Interpellateci.

RIMINI, Pensione Villavara, autoparco, giardino ombreggiato. Settembre 1500. Informazioni tel. 834-483, 386-343 Torino. A56274

RIMINI Riviabella, Hotel Pensione Chez Vous, vicinissima spiaggia, bassa 1500. 25227

VIESERBA, Hotel Lido, direttamente spiaggia, 20-30 agosto 2100, settembre 1800. Telefonare 38-070.

VISERBA Pensione Nadia vicinissima mare cucina casalinga settembre 1300 complessivo. 25257

COLLEGI ISTIT. SCUOLE L. 180 per parola

A. ACCONCIATORI, pettinatrici aventerete provvigioni iscrivendovi alla Scuola Moderna, creatore elettronduisazione, autoistruzione consorziale Via Nizza 9. O26

ACCONCIATORI ex tecnico Orsi Frolli, specializzato scuola acconciature femminili, piega, taglio, ondulazione aria. Corsi diurni, serali. Diploma conservato. Telef. 488-365, piazza Statuto 24, Torino.

ACCONCIATORI diventerete frequentando corsi accelerati massa piega, taglio, permanente, tinture, impieghi assicurati scuola autorizzata consorzio Dante Mario, via Pio V 5, telefono 687-006. Corsi diurni serali.

ESAMI di riparazione; alla Berlitz (sperla tutto l'anno) lezioni private ufficio traduzioni. Informazioni via S. Teresa 3 (grattacielo). Telefono 553-970. O294

LEZIONI - TRADUZIONI L. 180 per parola

DOMICILIO lezioni italiano, latino, greco, storia, filosofia. Tel. 699-134.

LAUREANDO ingegneria impartisce lezioni matematica fisica elettrotecnica elettronica. Telefonare 554-581.

LAUREANDO ingegneria impartisce lezioni materie scientifiche partic. medie superiori. Telef. 688-973.

Direttamente dal fabbricante: **Pistole a spruzzo elettrica "Assistent" per sole 11.900 lire**

OFFERTA SPECIALE PER L'IMPORTAZIONE IN ITALIA! FRANCO DOMICILIO, SENZA SPESE DI DOGANA E DI SPEDIZIONE

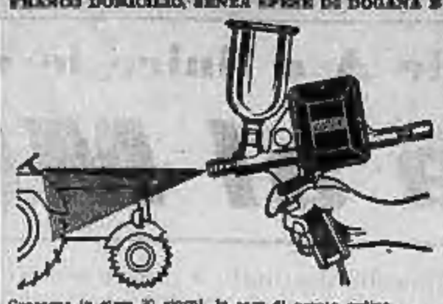

INDISPENSABILE PER TUTTI I LAVORI IN CASA E GIARDINO PER LA BUONA MANUTENZIONE DI MACCHINE. IL COMPRESSORE NON È NECESSARIO. SI LAVORA INNESTANDO IN QUALSIASI PRESA DI CORRENTE

E' SUFFICIENTE RIEMPIRE CON LA VERNICE E SI LAVORA SENZA FATICA E NITIDAMENTE!

Indispensabile per la verniciatura di legno e dei metalli, per l'imbiancatura di soffitti e pareti, per oli, Diesel, disinfettanti e molti altri liquidi.

Attrezzatura di spruzzo completa con ugello, filo conduttore, spina, recipiente metallo, istruzioni per l'uso e astuccio in materiale schiumoso.

Consegna in circa 30 giorni, in caso di pronto ordine. Pagherete soltanto 11.730 lire contro-assegno senza ulteriori spese di dogana e di spedizione. (Si prega di non pagare anticipatamente). Specificare il vantaggio desiderato. 6 mesi di garanzia (Ordinazione possibilmente in caratteri stampatello).

PAUL KRAMPEN & CO., UTENSILI E MACCHINE

(6678) LEICHLINGEN - FORST 209 - GERMANIA OCCIDENTALE

MATEMATICA, fisica, preparazioni esami qualsiasi scuola, anche Università. Telefonare 551-804.

PREPARAZIONI esami italiano latino greco matematica francese. Telefonare 566-543. A80019

PROFESSORESSA prepara esami italiano, latino, greco. Telef. 378-809.

SCUOLA bella Gemma insegnamento rapido, massima serietà. Tel. 60-320, Nizza 3. O405

CAMERE MOBIL. PENS. L. 150 per parola

AFFITTASI camera ammobiliata a professionisti. Telefonare 517-966 dalle 20-22. A80765

AFFITTASI pied-à-terre indipendente. Telefonare 487-885. A80747

DOMANDE IMPIEGO L. 45 per parola

VENTUNENNE scuole superiori impiegasi istitutrice. Telef. 643-597.

OFFERTE IMPIEGO L. 180 per parola

AUTORIMESSA sona Statuto cerca signorina 14-17 anni aiuto contabilità. Referenziare. Scrivere: «Pubblicità Stampa 364 — Torino».

CERCASI signorina 15enne dattilografa bella calligrafia apprendista lavori ufficio. Scrivere: «Pubblicità Stampa 5383 — Torino». A79603

DINER'S Club ricerca Torino e provincia persone cultura iniziative auto proprio allevati rapporti sociali per sviluppo organizzazione. Tel. 500-464 ore ufficio escluso sabato.

ECONOMO provata esperienza cerca sovralntendere servizi generali azienda casa di cura vicinanze Torino. Referenziare. Scrivere: «Pubblicità Stampa 5389 — Torino».

FARMACIA cercasi giovane scaltrita telefonista. Scrivere: «Pubblicità Stampa 5414 — Torino».

IMPIEGATE cercasi lavoro esterno. Telefonare 721-532. A80440

APPRENDISTA 16enne libero subito offresi. Telefonare 237-476.

AUTISTA B con 800 Multipla offresi a ditte o privato. Tel. 542-512.

AUTISTA con auto proprio disposto viaggiare ovunque offresi ditta o privato. Scrivere: «Pubblicità Stampa 5468 — Torino». C80393

AUTISTA con macchina o senza preferibilmente città e dintorni disposto qualsiasi lavoro offresi ditta. Telefonare 516-113. A80735

AUTISTA falegname piemontese patente B offresi. Telefonare 541-838.

AUTISTA meccanico 25anno, patente D, offresi. Telefonare 672-165.

AUTISTA 22enne patente «B» «D» pubblica offresi fuori viaggi. Telefonare 882-670. A80832

AUTISTA 26enne patente «D» pubblica, pratico 582 ribaltabile, offresi. Telefonare 882-670. A80831

CONIUGI piemontesi con bambino cercano portinaria zona Statuto piazza Rivoli. Telef. 797-766 mattino.

MATURITÀ scientifica, preparazioni esami qualsiasi scuola, anche Università. Telefonare 551-804.

PREPARAZIONI esami italiano latino greco matematica francese. Telefonare 566-543. A80019

PROFESSORESSA prepara esami italiano, latino, greco. Telef. 378-809.

SCUOLA bella Gemma insegnamento rapido, massima serietà. Tel. 60-320, Nizza 3. O405

CAMERE MOBIL. PENS. L. 150 per parola

AFFITTASI camera ammobiliata a professionisti. Telefonare 517-966 dalle 20-22. A80765

AFFITTASI pied-à-terre indipendente. Telefonare 487-885. A80747

DOMANDE IMPIEGO L. 45 per parola

VENTUNENNE scuole superiori impiegasi istitutrice. Telef. 643-597.

OFFERTE IMPIEGO L. 180 per parola

APPRENDISTA 16anno libero subito offresi. Telefonare 237-476.

AUTISTA B con 800 Multipla offresi a ditte o privato. Tel. 542-512.

AUTISTA con auto proprio disposto viaggiare ovunque offresi ditta o privato. Scrivere: «Pubblicità Stampa 5468 — Torino». C80393

AUTISTA con macchina o senza preferibilmente città e dintorni disposto qualsiasi lavoro offresi ditta. Telefonare 516-113. A80735

AUTISTA falegname piemontese patente B offresi. Telefonare 541-838.

AUTISTA meccanico 25anno, patente D, offresi. Telefonare 672-165.

AUTISTA 22enne patente «B» «D» pubblica offresi fuori viaggi. Telefonare 882-670. A80832

AUTISTA 26enne patente «D» pubblica, pratico 582 ribaltabile, offresi. Telefonare 882-670. A80831

CONIUGI piemontesi con bambino cercano portinaria zona Statuto piazza Rivoli. Telef. 797-766 mattino.

GRANDIOSA ESPOSIZIONE **MOBILI LA MOBILIARE** VIA BELLEZIA 19 FACILITAZIONI

CAPOSQUADRA 42anne costruzioni attrezzature lavorazioni, montaggi meccanica precisione, analisi tempi metodi miglioverebbe. Scrivere: «Pubblicità Stampa 5467 — Torino».

DIRETTORE albergo ristorante, lunga esperienza internazionale, lingue francese e spagnolo offresi libero subito. Telefonare 750-516.

GEOMETRA 45anno lunga esperienza direzioni costruzioni edili e esistenta cantieri patente auto referenziare controllabili occuperebbesi anche fuori Torino o estero. Cenni Giorgio presso Moro Giuseppe, via Andorno 26, Torino. 25325

ISTITUTRICE diplomata infermiera massaggia estetica offresi mezzo montagna. Tel. 688-270 ore pasti.

PERITO industriale meccanico, prima impiego, volenteroso, serio, attivo, militesente, ottima disegnatore, impiegherebbesi subito, anche lavoro operaio specializzato. Scrivere: «Pubblicità Stampa 1430 — Torino».

FATTURISTA contabile stenodattilo, 18-20enne, veramente pratica, cercasi. Telefonare 524-406. A80750

OFFICINA zona Settimo cerca giovane segretario militesente per capo officina. Scrivere: «Pubblicità Stampa 5502 — Torino». A80680

PUBBLICHIAMO romanzi, novelle, poesie, soggetti cinematografici, inviateli Editrice Italgiornale, Giantur co 11, Roma. 25285

**RAGIONIERA PRIMO IMPIEGO STENODATTILO CERCASI DA AMMINISTRAZIONE CENTRO CITTA' AMBIENTE SERIETA' ASSOLUTA. SCRIVERE ETA' ESPERIENZE RIPORTATE A: «PUBBLICITA' STAMPA 338 — TORINO». O281

DOMANDE LAVORO L. 45 per parola

A. AUTISTA 24anno patente B offresi ditta o privato libero subito. Telefonare 398-810.

BARISTA 18enne offresi subito. Telefonare 672-648. A80796

CAMERIERE offresi ovunque netto 3500 più franco vitto alloggio da solo; anche per soli 3 mesi. Scrivere via Garibaldi 44, De Mori Umberto, Torino. A80741

CAMERIERE 35enne offresi dal 10-25 agosto. Tel. 897-559 dalle 16-18.

CINQUANTENNE lidatissimo referenziato offresi giornata tuttofare albergo ufficio Torino. Telefonare 525-495 dalle 9 alle 12. A80673

COMMESSA panetteria offresi. Telefonare 335-830. 743

CONIUGI torinesi soli merito pensionato cercano per riviera custodia piccolo stabilimento o casa. Patente C. Referenze. Scrivere: Penna, via T. Liuteri 10, Imperia. 25323

ELETTRAUTO provetto 35enne piemontese lunga esperienza, referenze, occuperebbesi anche fuori Torino. Dalla Rocca Dante presso Moro Giuseppe, via Andorno 26, Torino.

APPRENDISTA 16enne libero subito offresi. Telefonare 237-476.

AUTISTA B con 800 Multipla offresi a ditte o privato. Tel. 542-512.

AUTISTA con auto proprio disposto viaggiare ovunque offresi ditta o privato. Scrivere: «Pubblicità Stampa 5468 — Torino». C80393

AUTISTA con macchina o senza preferibilmente città e dintorni disposto qualsiasi lavoro offresi ditta. Telefonare 516-113. A80735

AUTISTA falegname piemontese patente B offresi. Telefonare 541-838.

AUTISTA meccanico 25anno, patente D, offresi. Telefonare 672-165.

AUTISTA 22enne patente «B» «D» pubblica offresi fuori viaggi. Telefonare 882-670. A80832

AUTISTA 26enne patente «D» pubblica, pratico 582 ribaltabile, offresi. Telefonare 882-670. A80831

CONIUGI piemontesi con bambino cercano portinaria zona Statuto piazza Rivoli. Telef. 797-766 mattino.

profumi via rodi **Servetti** il suo assortimento...i suoi prezzi...

IL NEGOZIO RIMANE CHIUSO PER FERIE DAL 15 AL 22 AGOSTO

NEODIPLOMATO perito telecomunicazioni ventiquattrenne militesente cerca impiego. Scrivere: «Pubblicità Stampa 1423 — Torino».

SERIO 40anno già direttore ufficio acquisti e vendite impiegherebbesi qualsiasi lavoro ufficio. Scrivere: «Pubblicità Stampa 1415 — Torino».

SIGNORA ventiattenne pratica ufficio offresi, oppure decoroso lavoro. Telefonare 480-879. A80830

TECNICO 40anno esperto installazioni manutenzione distributori carburanti stradali ai depositi, migliorerebbe. Scrivere: «Pubblicità Stampa 5467 — Torino». A80399

VENTENNE segretaria d'azienda pratica contabilità steno-dattilo offresi. Scrivere: «Pubblicità Stampa 5469 — Torino». A73304

VENTISCIENNE scuole medie superiori esperienza triennale in ufficio commerciale grande azienda occuperebbesi anche mezza giornata. Scrivere: «Pubblicità Stampa 1421 — Torino». A80752

ACCETTERei periodo ferie lavoro ogni genere, sorveglianza. Scrivere: «Pubblicità Stampa 1427 — Torino».

ADDETTO presso, lavori officina, referenziato offresi subito. Scrivere: «Pubblicità Stampa 5496 — Torino».

ASIUTANTE cucina 37anno referenziato volenteroso occuperebbesi anche facchino albergo pensione. Greco Ernesto presso Convento Monte Cappuccini, Torino, oppure Telefonare 274-456 - 535-576 ore 13-14.

AIUTO cameriere lavapiatti 25enne offresi. Telefonare 256-562.

APPRENDISTA fotografo militesente seguendo corso Alfa fotografia eccellerebbe pratica presso studio fotografico. Scrivere: «Pubblicità Stampa 5433 — Torino». A73295

APPRENDISTA generico anche stenotipista allievo corso Radio Elettra occuperebbesi aiutante, mill pratica. Scrivere: «Pubblicità Stampa 5433 — Torino». A73298

AUTISTA libero subito patente E offresi ditta, possibilmente linea lunghe. Telefonare 377-931. A78643

DICIANNOVENNE aiutasi ovunque offresi anche altri lavori. Tel. 855-906 dalle 8-13. A80709

DICIANNOVENNE volenterosa patente B offresi qualsiasi lavoro, anche non fisso. Telefonare 569-651.

DISTINTA vedova pensionata offresi compagnia piccoli lavori persona sola. Scrivere: «Pubblicità Stampa 1413 — Torino». A80705

FACCHINO albergo libero ottobre offresi ovunque. Cu Negri Guglielmo, Hotel Majestic, Diano Marina (Imperia). 25237

FOTOGRAFIA volenterosa cultura universitaria eserciterebbe pratica presso studio fotografico già avviato corso Alfa fotografia. Scrivere: «Pubblicità Stampa 5433 — Torino».

GIOVANE militesente offresi commesso, Telefonare 943-669.

MANOVALE piemontese offresi qualsiasi lavoro. Tel. 326-216 ore ufficio.

SOLA presenza mezz'età referenziata abilissima cucina offresi piccoli lavori anche solo sposto. Scrivere: «Pubblicità Stampa 5468 — Torino».

Per la PUBBLICITÀ

ne **LA STAMPA**

e nella **STAMPA SERA**

rivolgersi alla Concessionaria

"PUBBLICITÀ STAMPA" S.p.A.

TORINO - Via Roma 80, telef. 57.78
MILANO - Via Borgogna 2, telef. 790.122
GENOVA - Via XII Ottobre 136/r, telef. 595.632
ROMA - Largo N. Spinelli 5, telef. 866.477

Sportelli per annunci economici e necrologie

TORINO - Via Roma 80 (Salone «La Stampa»)
MILANO - Via Borgogna 2
Galleria Vittorio Emanuele (ottagono)
GENOVA - Via XII Ottobre 136/r
Portici Accademia 17/r e via Roma 69/r
ROMA - Largo N. Spinelli 5 a Largo del Tritone 155
NAPOLI - Via Posillipo 181

OFFERSI subito idraulico lattoniere con patente 8. Tel. 299-838, 212-062

OFFERSI ventiquattrenne falegname verniciatore. Scrivere: «Pubblicità Stampa 1425 — Torino». A80775

RAGAZZO sedicenne licenza avviamento offresi subito qualsiasi lavoro. Telefonare 599-886. A80803

SALDATORE elettrosaldatore, esperiente arredamenti metallici, offresi. Telefonare 630-892. A80755

TORINESE 19enne robusto militesente offresi come lattoniere patente A o qualsiasi altro lavoro anche disposto trasferirsi. Telefonare 295-213.

TRENTENNE cerca lavoro lavandolo oppure lavapiatti Valle d'Aosta, qualsiasi lavoro. Telef. 783-032.

TRENTENNE offresi famiglia come autista. Telefonare 668-108.

VENTUNENNE militesente patente B addetto macchine offresi anche subito qualsiasi lavoro. Di Gioia Rino, via Rossana 14, Torino.

OFFERTE LAVORO L. 180 per parola

A. MAMMA con figlia 14anna occorre tuttofare fissa buon mensile. Telefonare 759-913. O380

AGGIUSTATORE fresatore rettificatore tornitore pratici attrezzature disegno cercansi. Telefonare 393-494.

ALBERGO cerca ragazza tuttofare fisso, vitto e alloggio. Telef. 696-602.

APPRENDISTA commessa cerca subito negozio giocattoli. Tel. 882-384 o 532-432. A80340

CAMERIERA albergo cercasi. Telefonare 693-284. A79614

CERCASI aiuto commessa salumeria. Qualità, piazza Repubblica tettoia dell'orologio. A80688

CERCASI apprendista abile saldatore elettrico. Via Saluzzo 117, telefono 674-422. A80015

CERCASI apprendista commessa referenziata 15-18 anni negozio macelleria. Scrivere: «Pubblicità Stampa 5391 — Torino». A79865

CERCASI apprendista operaio rettificatore esterno interno pratica lavorazione stampi. Telefonare 364-205.

CERCASI autista per taxi provvisto documenti per servizio pubblico. Telefonare 483-078. A80739

CERCASI collaudatore 1ª categoria specializzato per lavorazioni meccaniche di serie. Telefonare 660-509.

CERCASI donna pulizia ufficl sabato pomeriggio, eventualmente altro giorno. Telefonare 633-761.

CERCASI infermiera 25-50anna per turno colonia bambini. Indirizzare Baranio, Pietra Ligure, telef. 97-201.

CERCASI lavorante sarta limita, buon stipendio più interessenza produzione. Telefonare 375-915.

CERCASI pensionata piemontese per lavoro magazzino. Scrivere Società Ancora, via Gaudenzio Ferrari 13, Torino. A80553

CERCASI per due persone cameriera fissa 30-40anna, limita, presenza, pratica cucina. Referenze. Tel. 876-439.

CERCASI signora signorina giovane presenza per vendita gelati ore serali dalle 18 alle 24,30. Telef. 895-277 ore pasti. A79563

CERCO aiuto pettinatrice capace manicure massimo 18 anni, Telefonare 878-372. A80623

CERCO pettinatrice fissa, limita, Via Mongrano 24, Sassi, Torino.

CERCO referenziata tuttofare donna oppure uomo pratica cucina disposto villeggiatura vicinanze Torino. Scrivere: «Pubblicità Stampa 5371 — Torino». A79556

CONIUGI pensionati, praticissimi orto giardino frutteto cercansi per custodia villa 25 km. da Torino. Telefonare 272-851. A79647

CONIUGI soli cercano tuttofare referenziata 2-3 ore giornaliere. Telefonare 514-256. A79322

FAMIGLIA professionisti cerca tuttofare ore 8-18, buon mensile. Telefonare ore pasti 876-050.

IMPORTANTE industria elettromeccanica cerca operatore macchine stampaggio bachelite. Richiedesi pratica esperienza. Scrivere: «Pubblicità Stampa 1411 — Torino».

LABORATORIO artigiano plastica presso corso Raffaello assumerebbe ragazza 15enne. Telefonare 687-992

MOBILIFICIO cerca cammessa. Presentarsi corso Giulio Cesare 8.

MURATORI formatisti praticissimi assumiamo. ACI Forni, piazza Crispi 60.

OFFICINA stampaggio lamiere cerca operaio addetto presse. Scrivere: «Pubblicità Stampa 1335 — Torino».

PETTINATRICE manicure bravissima cercasi agosto per Prabosa Soprana (Cuneo) ottimo stipendio. Esigesi serietà, referenze. Telef. 0173-7382.

PORTINAIA assumo, indicare: età, provenienza, composizione famiglia, professione marito. Scrivere: «Pubblicità Stampa 5359 — Torino».

SIGNORA sola cerca tuttofare referenziata tre ore mattina. Telefonare 511-480. A80558

STABILIMENTO assume per custodia e pulizia uffici e servizi coniugi età media assumendone per entrambi. Necessarie eccellenti capaci, attivi e di massima fiducia. Scrivere: «Pubblicità Stampa 5370 — Torino».

TUTTOFARE referenziato anche primo servizio cerca sarta famiglia. Scrivere: «Pubblicità Stampa 5379 — Torino». A79590

PIAZZISTI, RAPPR. L. 180 per parola

CASA farmaceutica affiderebbe importanti specialità concessione si propagenda e persona vivamente introdotta classe medica. Referenze, curriculum. Casella 360 M Sip, Milano.

CERCANSI viaggiatori salumisti Torino e Piemonte. Scrivere: «Pubblicità Stampa 5386 — Torino».

CERCASI per provincia ditta interessata per la vendita di saldatrici. Scrivere: «Pubblicità Stampa 5386 — Torino». A79542

IMPORTANTI MACCHINE INDUSTRIA IMPORTANZA NAZIONALE CERCA ABILE VIAGGIATORE ZONA PIEMONTE PRATICO RAMO INTRODOTTO CLIENTELA. STIPENDIO DIARIA PROVVIGIONE. POSSIBILITA' CARRIERA. INVIARE OFFERTA DOCUMENTANDO QUALIFICAZIONI ED REFERENZE A: «PUBBLICITA' STAMPA 5387 — TORINO».

DIPLOMATO 25enne referenziatissimo assumerebbe rappresentanza. Scrivere: «Pubblicità Stampa 5416 — Torino». A80024

DISPONENDO locali centralissimi accetterei deposito rappresentanza olio massima garanzia. Scrivere: «Pubblicità Stampa 1361 — Torino».

GIOVANE auto propria referenziatissima accetterebbe seriasima rappresentanza possibilmente per Asti, Torino, Alessandria. Anche cauzionando. Scrivere: «Pubblicità Stampa 1360 — Torino». A80105

INDUSTRIA alimentare cerca rappresentanti introdotti grossisti, buoni settegliani provincia Imperia, Savona, Genova, La Spezia. Scrivere: «Pubblicità Stampa 5405 — Torino».

INDUSTRIA corseteria costumi bagno importanza nazionale assume zona libera viaggiatori giovani dinamici referenziati, indispensabile attitudine vendita. Esperienza specifica settore non indispensabile. Scrivere: «Pubblicità Stampa 5361 — Torino».

**MEDIA INDUSTRIA VERNICI SPECIALI MILANO RICERCA AGENTE DI VENDITA ZONE PIEMONTE E LIGURIA. DETTAGLIARE. MASSIMA RISERVATEZZA. SCRIVERE: «PUBBLICITA' STAMPA 5336 — TORINO». A79802

MILITESENTE offresi con auto propria per rappresentanza o mansioni di fiducia. Telef. 853-679.

VIAGGIATORE qualificato, esperienza trattative alimentari, auto propria, offresi a serie ditte. Tel. 699-484.

(Continua a pag. 14)

I FRATELLI DALTON

Kerry parla

V. — Luigi Dalton e la sua famiglia si stabiliscono nell'anno 1888 a Coffeyville, nel Texas. La signora Dalton — Adeline Younger — è parente di quei famosi fratelli Younger i quali alla fine della guerra di secessione si rendono tristamente famosi per una lunga serie di aggressioni e di delitti. La cronache dell'epoca forniscono un quadro impressionante dei molti «colpi» portati a termine da Younger e dalla sua banda, specialmente quando Cole Younger — il maggiore — fa causa comune con Jesse James, altro noto criminale. Fra le imprese brigantesce, altre l'attacco a un treno passeggeri e ad una diligenza, sono numerose rapine a banche della contrada.

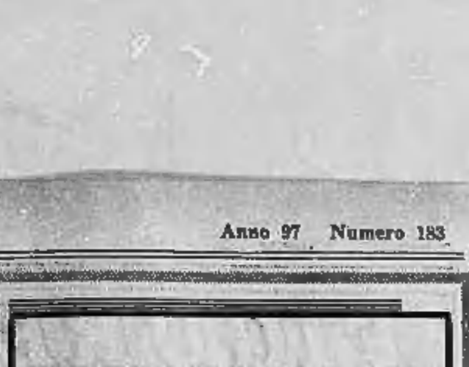

Insuperbiti dai successi così facilmente conseguiti, Cole Younger e i suoi rallentano le misure di sicurezza adottate finora allo scopo di sfuggire alla gendarmeria messa loro alle costole dalle autorità competenti. Dopo un attacco a un altro convoglio passeggeri, i banditi si dirigono questa volta verso Huntingdon, in Virginia,

facendo irruzione in città. In sella ai loro cavalli essi percorrono la via principale senza dare la minima pena del panico che causa il loro arrivo. Giunti di fronte alla banca del luogo, i criminali si distendono a semicerchio, alcuni di loro penetrano nell'edificio, mentre altri tengono a bada con le armi spianate i cittadini.

Fatto anche questo colpo, Cole Younger e i suoi si ritirano, ma questa volta la popolazione non rimane inerte: una decina di uomini si lancia al galoppo all'inseguimento dei banditi; a una decina di chilometri dall'abitato avviene una nutrita sparatoria e due banditi rimangono uccisi. L'avvertimento è più che chiaro, ma

Cole Younger non sembra preoccuparsi eccessivamente dell'accaduto. Una settimana più tardi la banda forma un treno in transito nei pressi di Rocky Cut, sulla «Missouri-Pacific». Il colpo frutta questa volta ben poco, appena 15 mila dollari. Ma la fortuna sembra avere voltato le spalle a Cole Younger e ai suoi. Men-

tre la banda si sta ritirando il cavallo di tale Kerry s'azzoppa e il personale del treno non ha difficoltà a catturare il bandito. Sotto la minaccia di essere linciato, il criminale confessa che il prossimo colpo della banda avrà luogo contro la banca di Northfield: una informazione preziosa!

**SEGUE: Un inseguimento

ULTIME NOTIZIE

I provvedimenti decisi ieri dal Consiglio dei ministri

Come verranno attuate le misure a sostegno dell'industria tessile

Per la riorganizzazione e l'ammodernamento delle aziende saranno concessi finanziamenti fino a 50 miliardi - Verrà soppressa per due anni l'imposta sui filati - L'indennità di disoccupazione agli operai portata a 360 giorni - Un disegno di legge «ponte» per l'industria dei cantieri

Roma, giovedì sera.

Il presidente del Consiglio Moro è partito questa mattina per l'Alto Adige dove trascorrerà un periodo di riposo. Altri ministri lasceranno Roma nei prossimi giorni. Ora anche il governo è in ferie, dopo la lunghissima seduta di ieri del Consiglio dei ministri (è durata 12 ore). Lo concluderà alla fine del mese. Agli ultimi giorni di agosto, infatti, è prevista una nuova riunione del Consiglio dei ministri per l'approvazione del provvedimento a favore dell'edilizia. Tale provvedimento è stato esaminato e approfondito nella seduta di ieri. Ne sono stati fissati i criteri (200 miliardi per l'edilizia economico-popolare e concessioni di mutui ventiquinquennali che dovrebbero permettere investimenti privati per altri 200 miliardi). L'approvazione è stata rinviata soltanto per ragioni tecniche.

Per consentire la rapida entrata in vigore del provvedimento occorre ricorrere al decreto legge. Ma i decreti legge debbono essere presentati alla Camera (per la conversione in disegni di legge) non oltre cinque giorni dopo l'approvazione in sede governativa. Attualmente il Parlamento è in vacanza e sarebbe stato necessario, quindi, riconvocarlo d'urgenza.

Anche in considerazione del fatto che deputati e senatori, quest'anno, sono stati sottoposti a un lavoro particolarmente duro (conclusosi con l'estenuante dibattito sul caso Trabucchi) il governo ha ritenuto opportuno evitare di sollecitare la sospensione delle loro vacanze. Si è preferito rinviare l'approvazione del provvedimento di qualche settimana. Alla fine del mese, dunque, il governo tornerà a riunirsi di nuovo e varerà, sotto forma di decreto legge, le misure per il settore edilizio.

Nella seduta di ieri il Consiglio dei ministri ha dato il suo consenso a misure dirette a favorire l'industria tessile, l'industria cantieristica, gli enti lirici. Ha approvato, infine, la riforma del ministero del Bilancio.

I provvedimenti di maggior rilievo sono quelli per l'industria tessile. E su di essi, già stamane, si è accesa la polemica. Il giornale del psi ha affermato che il «regalone decina di miliardi ai padroni». La stessa tesi è stata sostenuta in una dichiarazione dalla on. Fibbi, segretaria della Fiot (l'organizzazione dei lavoratori tessili aderenti alla Cgil).

Le misure governative sono invece dirette a favorire il rammodernamento e la riorganizzazione delle industrie tessili e a permettere il reinserimento in attività produttive di quei lavoratori che, anche per effetto della riorganizzazione del settore, si trovassero momentaneamente senza lavoro.

Per l'industria tessile verranno concessi finanziamenti attraverso l'Imi (Istituto Mobiliare Italiano) per un ammontare complessivo di 50 miliardi, e sgravi fiscali (per due anni verrà soppressa l'imposta sui filati: tuttavia verrà in compenso maggiorata l'Igeta in modo da permettere agli imprenditori di godere complessivamente, di un discreto alleggerimento tributario).

Per gli operai che si verranno a trovare senza lavoro viene anzitutto allungato (da 180 a 360 giorni) il periodo in cui essi potranno usufruire dell'indennità di disoccupazione. E' inoltre istituita una gestione speciale con un fondo di 15 miliardi per la riqualificazione dei lavoratori tessili disoccupati. La gestione organizzerà corsi di addestramento, ai quali gli operai senza lavoro potranno essere ammessi per la durata di un triennio, con un compenso di 500 lire giornaliere oltre ai aggiungeranno all'indennità di disoccupazione).

Il provvedimento per l'industria cantieristica è un disegno di legge «ponte». Fa da *trait d'union* tra un tempo per il settore scaduta il 30 giugno 1964 e misure più organiche che dovranno essere prese dopo il 1969 (cioè nel quadro del secondo piano economico quinquennale). Per il periodo 1° luglio 1964 - 31 dicembre 1966 sono previsti stanziamenti per 62,5 miliardi; per il periodo 1° gennaio 1967 - 31 dicembre 1969 si stabilisconno finanziamenti per 67,5 miliardi di lire. In totale gli interventi per il settore saranno di 110 miliardi.

A favore degli Enti lirici che versano in gravi difficoltà di carattere economico è concessa la facoltà di contrarre mutui. Tali mutui potranno arrivare, complessivamente, alla somma di 5 miliardi.

Come si è detto il Consiglio dei ministri ha approvato anche la riorganizzazione del ministero del Bilancio. Il dicastero cambia, anzitutto, denominazione. Si chiamerà «ministero del Bilancio e della Programmazione». Aumentano, inoltre, le sue funzioni e i suoi compiti. Esso curerà le iniziative necessarie per realizzare la programmazione. Dovrà dare un consenso preventivo alle leggi che siano rilevanti ai fini del piano economico. Provvederà all'elaborazione dello schema per la programmazione. Parteciperà alla presentazione delle leggi di maggiore importanza economica. In collaborazione con il ministero del Tesoro redigerà il bilancio dello Stato.

Con lo stesso disegno di legge che trasforma e riorganizza il ministero del Bilancio vengono creati due strumenti per l'attuazione della politica della programmazione. Si tratta del Cipe (Comitato interministeriale per la programmazione economica) e dell'Ispe (Istituto di studi per la programmazione economica). Il Cipe, che assorbe il Cir (Comitato interministeriale per la ricostruzione) avrà il compito di formulare le direttive di politica economica generale. Verrà presieduto dal presidente del Consiglio. Vicepresidente sarà il ministro del Bilancio. Ne faranno parte i ministri degli Esteri, del Tesoro, delle Finanze, dell'Industria, dell'Agricoltura, del Commercio con l'estero, delle Partecipazioni statali, dei Lavori Pubblici, del Lavoro, dei Trasporti, per il Mezzogiorno. All'Ispe sarà affidato il compito di procedere a indagini e ricerche e a studi ai fini della elaborazione del piano.

Mario Pinzauti

Impugnata la proroga dell'esercizio, concessa fino al 1977

Un ricorso contro la concessione del Casinò di St-Vincent alla Sitav

L'opposizione è avanzata da un'altra società a capitale italo-elvetico, la Svit, che aveva concorso alla gestione con offerte che afferma più favorevoli per la Valle d'Aosta - La deliberazione del Consiglio regionale non è ancora stata approvata dall'autorità tutoria che ha chiesto chiarimenti - La vertenza può finire in Consiglio di Stato

Dal nostro corrispondente

Aosta, giovedì sera.

Profonda impressione e stupore ha destato negli ambienti politici la notizia data stamane dai giornali che una società italo-svizzera ha presentato un ricorso avverso al rinnovo della concessione per altri dodici anni del Casinò di Saint Vincent alla società per azioni Sitav. Qual'è la realtà dei fatti?

Alla commissione di coordinamento per la Valle d'Aosta, cui spetta il controllo di legittimità, quale autorità tutoria, in deliberazioni del Consiglio della Regione autonoma, è pervenuto, il 1° agosto, un esposto, nel quale si chiede di «negare il visto di legittimità alla deliberazione che il 28 luglio scorso prorogava per dodici anni la concessione dell'esercizio della Casa da gioco di Saint Vincent alla Sitav».

L'esposto, che è stato presentato dal geom. Edoardo Page quale presidente di una società valdostana per l'incremento turistico con capitali italo-svizzeri (società per azioni Svit di Saint Vincent), afferma che la deliberazione assunta dal Consiglio, sia pure all'unanimità, è illegale per violazione di legge e per eccesso di potere». Vi si ribadiscono concetti già emersi nella discussione del Consiglio, che fu lunga ed approfondita prima dell'approvazione, e cioè che «i contratti da stipularsi dall'Ente Regione per i vari servizi in via principale siano aggiudicati mediante appalto-concorso» o, in via subordinata, per licitazione privata e, in casi assolutamente eccezionali, per trattativa privata, interpellando anche in questo più persone o ditte».

Inoltre nell'esposto si fa carico alla Regione di non aver tenuto conto di concorrenti che hanno presentato offerte più favorevoli «violando così una norma di legge». Attraverso la delibera del Consiglio regionale la società concessionaria s'impegnava a versare il 70% degli introiti lordi al gioco e delle quote d'ingresso fino alla concorrenza di due miliardi e mezzo di lire e il 75% sugli introiti superiori a tale cifra. Circa la realizzazione di opere, l'impegno preso è quello di ampliare la casa da gioco fino alla concorrenza di una spesa di 600 milioni di lire, da attuare entro il 31 dicembre 1970), di costruire un albergo di seconda categoria con 100 letti (entro il 31 dicembre '67) ed infine di valorizzare la zona del monte Zerbion, a nord di Saint Vincent, con funivie ed impianti di risalita ed opere equivalenti per una spesa complessiva di un miliardo e mezzo, escluso gli eventuali contributi statali (entro il 31 dicembre del '73).

Esistono poi, nell'accordo, clausole marginali riferite a manifestazioni ed al personale. In considerazione appunto dell'ammontare di opere così importanti il contratto alla Sitav è stato rinnovato dalla Regione, salva la ratifica da parte dell'autorità di tutela, fino al 31 dicembre '77.

Per contro, l'amministratore delegato della Svit, sig. Italo Trochi, rappresentante anche di un gruppo finanziario siciliano, ha inoltrato domanda di concessione dell'esercizio della casa da gioco a decorrere dal 1° aprile '66, cioè alla scadenza dell'impegno in atto con la Sitav, obbligandosi a riversare direttamente gli utili conseguiti sull'economia regionale con investimenti tesi ad incrementare il turismo, l'occupazione locale e le condizioni di vita della popolazione, secondo il programma di sviluppo economico della regione.

Come condizione di contratto, è stata offerta alla Regione la percentuale del 10 per cento degli introiti lordi, senza decurtazioni o qualsiasi titolo accordate, quindi l'immediata realizzazione dell'ampliamento della casa da gioco con trasformazione in proprietà della Regione del nuovo immobile, con impegno di spesa non superiore ai 500 milioni di lire, realizzazione nella sala di attrezzature alberghiere, funiviarie e altre necessarie per il suo sviluppo, secondo indicazioni direzionali da parte della Regione e con un impegno di spesa non superiore a un miliardo e mezzo di lire. E' stato ancora chiesto alla Regione di voler indicare quale altra percentuale maggiore di quella proposta ritenga voler richiedere e consentire alla Svit un riesame della sua offerta.

La Commissione di coordinamento, intanto, ha restituito in questi giorni alla Presidenza della Giunta la delibera del 28 luglio scorso, nella quale si proroga la concessione alla Sitav, con una lettera di accompagnamento in cui vengono chiesti chiarimenti. La delibera in questione non è stata dunque né approvata né bocciata: siamo ancora nella cosiddetta fase interlocutoria.

Se l'esposto della società Svit, interessata alla gestione del Casinò, verrà respinto, è probabile che questa ricorra al Consiglio di Stato. Se la delibera del Consiglio regionale, dopo le controdeduzioni, verrà nuovamente rinviata alla Presidenza della Giunta con vistadalla Commissione per il coordinamento, anche alla Regione non rimarrà altra via che ricorrere al Consiglio di Stato, con l'approvazione del Consiglio regionale, naturalmente. Il contratto della Sitav scade il 31 marzo '66.

i. v.

Le Miss al Campidoglio di Washington

Le concorrenti al titolo di «Miss Internazionale» hanno visitato ieri il Campidoglio di Washington (Tel.)

Sul Campanile Basso di Brenta

Un alpinista francese muore nelle Dolomiti

Trento, giovedì sera.

Un'altra mortale sciagura alpinistica è avvenuta nel tardo pomeriggio di ieri sul Campanile Basso delle Dolomiti di Brenta e ne è rimasto vittima l'alpinista francese Jean Hari, di 41 anni, che da qualche giorno era giunto con alcuni amici nel Trentino per trascorrervi un periodo di ferie.

Insieme con altri tre alpinisti francesi l'Hari aveva scalato in mattinata l'ardito pinnacolo di roccia, che è uno dei più difficili delle Dolomiti Occidentali, raggiungendone felicemente la cima per la via normale. Dopo una lunga sosta sulla vetta, la cordata iniziava la discesa, dirigendosi verso il rifugio Brenta. La disgrazia avveniva proprio lungo la via del ritorno che non presentava eccessive difficoltà.

I quattro stavano scendendo verso il rifugio quando presso le Roccette, vicino alla cosiddetta Bocca di Brenta, l'Hari, che procedeva slegato, scivolava improvvisamente su un insidioso strato di neve fresca e, perso l'equilibrio, precipitava in un crepaccio profondo circa venticinque metri, fermandosi gravemente ferito a ridosso di un nevaio. A più riprese i compagni cercavano di calarsi nella fenditura per ritirarlo alla superficie, ma senza riuscirvi. Si dava allora l'allarme al rifugio, dal quale partivano alcuni alpinisti che, dopo lunghi sforzi, riuscivano a trarre dal crepaccio l'Hari, tentando di prestargli i primi soccorsi, ma ogni cura appariva ormai inutile. Lo sventurato alpinista spirava infatti durante il trasporto al rifugio tra le braccia di una guida alpina, avendo riportato nella paurosa caduta ferite gravissime, fra cui la frattura della colonna vertebrale, delle gambe e delle braccia, oltre a ferite da taglio e contusioni in tutto il corpo.

a. n.

Scontro in Jugoslavia fra due treni: tre morti

BELGRADO, giovedì sera.

Un grave incidente ferroviario è avvenuto stamane alle 4,45 nel pressi della stazione di Meja, sulla linea ferroviaria Zagabria-Fiume, quando un diretto, proveniente da Zagabria, si è scontrato con un treno merci. Le comunicazioni telefoniche con la stazione di Meja sono rimaste interrotte.

Secondo le prime informazioni sarebbero morte tre persone e il numero dei feriti sarebbe piuttosto elevato.

Dalle frammentarie notizie pervenute sembra che le due locomotrici siano rimaste completamente distrutte. Danni avrebbero riportato il vagone-letto ed alcune altre carrozze del diretto, mentre quattro vagoni del treno merci sarebbero usciti dai binari.

Da Fiume sono partite d'urgenza alcune autoambulanze con a bordo numerosi medici.

La collisione sarebbe avvenuta in seguito all'anticipata partenza del treno merci dalla stazione di Meja.

In arresto il montanaro

Accusato d'aver ucciso la moglie con percosse

Cuneo giovedì sera.

(a. d. m.) Il sostituto Procuratore della Repubblica, dott. Laratore, ha spiccato mandato di cattura contro il contadino Abramo Palmi, di 42 anni, residente a Canosio, nell'Alta Val Maira, tramutando così in arresto il fermo avvenuto venerdì della scorsa settimana da parte dei carabinieri.

Il reato contestato dal magistrato al montanaro è di omicidio preterintenzionale in persona della moglie Lucia Berardi di 45 anni. La contestazione è stata fatta al Palmi nella stessa carceri, dove è rinchiuso da alcuni giorni. L'uomo, dopo aver letto il capo d'imputazione, è scoppiato a piangere: nella casetta di Canosio i due figlioletti attendevano per oggi il suo ritorno.

Sospettato di aver provocato, nel maggio scorso, non per cause, la morte della moglie, attribuendone il mortale ferimento ai colpi di roccia di una mucca imbizzarrita, il Palmi ha sempre respinto l'accusa. Erano state le voci correnti in paese a farlo sospettare colpevole ma egli continua a proclamarsi innocente sostenendo la tesi della disgrazia. Anche l'infelice sposa, prima di morire, aveva dichiarato che a ferirla era stata una mucca ma forse mentì pietosamente per salvare il padre dei suoi figli.

Questa volta è accaduto a Milano

Liquidazione di 75 milioni a un dirigente delle tranvie

E' il capo del servizio legale - Inoltre percepirà una pensione mensile di 920 mila lire - L'assessore interessato precisa che gli accordi sindacali impongono questi «risultati impressionanti»

Milano, giovedì sera.

L'assessore alle aziende municipalizzate di Milano, avvocato Luigi Migliori, in relazione a un'interpellanza rivoltagli dal consigliere comunale democristiano dott. Salvini, in merito agli emolumenti percepiti dai dipendenti delle aziende municipalizzate, ha inviato ieri sera una risposta scritta. In essa si conferma la notizia secondo cui un dirigente dell'azienda tranviaria municipale, il dottor Giorgio Madurer, capo del servizio legale della azienda, ha ricevuto all'atto delle dimissioni una liquidazione di lire 75 milioni e mezzo lire, rappresentanti 63,5 mensilità della retribuzione mensile di lire 1.181.370 lire.

Questa retribuzione si ottiene partendo da uno stipendio di lire 463.340, cui sono aggiunte le voci seguenti: scatti di anzianità, assegni di carica mensili, quota mensile della 13ª mensilità, quota mensile dei premi contrattuali e delle indennità di mensa.

L'assessore Migliori conferma inoltre che il dott. Madurer, percepisce, a far dal primo ottobre dello scorso anno, una pensione mensile lorda di lire 920.405, rappresentante i trenta quarantesimi della retribuzione mensile dell'ultimo anno di servizio. Se egli, anziché anticiparlo, avesse atteso il limite prescritto di pensionamento (che sarebbe stato il 2 giugno 1966, al compimento del sessantesimo anno di età) avrebbe maturato dopo quarant'anni di servizio effettivi i quarantia quarantasimi dell'ultima retribuzione mensile.

«Il problema del regime economico dei dirigenti dell'azienda municipalizzata — scrive l'assessore Migliori — *rappresenta effettivamente una delle preoccupazioni più vive della Giunta comunale, che ritiene di dover puntualizzare ed eventualmente riordinare questa situazione. I contratti collettivi nazionali di lavoro e gli accordi nazionali fra l'organismo rappresentativo dei dirigenti di azienda e la Confederazione nazionale delle aziende municipalizzate comportano già di per sé risultati altamente a favore del trattamento dei dirigenti della azienda stessa.*

«Ma ciò che più preoccupa la Giunta è l'interpretazione che a tali accordi, nel corso degli anni, s'è data dalle varie Amministrazioni delle aziende municipalizzate e il sovrapporsi di accordi integrativi sul piano aziendale che hanno portato a risultati che oggi, a rileggerli, impressionano».

Concludendo la sua risposta all'interpellanza del consigliere Salvini, l'assessore alle aziende municipalizzate informa che per il solo trattamento economico dei ventidue dirigenti, compresi gli oneri indiretti, il Comune ha speso per l'azienda tranviaria municipale nel 1964, la somma di lire 494 milioni e 52.000 lire.

c. b.

Lo stoicismo di un panettiere di Ceva

Sfugge ad una impastatrice lasciandosi strappare il dito

Una punta della macchina gli ha agganciato l'anello nuziale - L'uomo è riuscito a non farsi risucchiare nei rulli, ma il dito si è staccato

Dal nostro corrispondente

CEVA, giovedì sera.

Un fornaio di Ceva, Giovanni Piovano, di 39 anni, titolare di un panificio in via Moretti, ha rischiato stamane un'orribile fine per non essersi sfilato, come al solito, la fede nuziale prima di iniziare il lavoro.

Egli aveva appena affondato le mani nel contenuto di un'impastatrice elettrica in movimento quando la punta di una delle strutture rotanti si è agganciata all'anello del fornaio, trascinando il braccio dello sventurato verso i micidiali rulli pressanti della macchina.

Sembrava fosse solo, il Piovano è riuscito, con la forza della disperazione, ad evitare di essere inghiottito nella ampia vasca d'acciaio. Con l'arto sinistro già contorto e fratturato in più parti dai ferri e consapevole della tragica sorte che gli sarebbe toccata se si fosse lasciato vincere dal dolore, egli si è afferrato con il braccio destro ad una sbarra, resistendo fino a farsi strappare nettamente l'anulare e l'indice per sfuggire alla morte. Lo sventurato panettiere ha potuto ancora raggiungere da solo il vicino ospedale, dopo aver coperto la sua mutilazione con una manciata di pasta, per sottolineare l'amarezza. I sanitari lo hanno sottoposto alle cure del caso, giudicandolo guaribile in tre mesi.

r. r.

Una donna in Canada

Uccisa a colpi d'ascia assieme ai suoi 4 figli

MONTREAL, giov. sera.

Una donna e i suoi quattro figli sono stati uccisi a colpi di ascia nella loro abitazione nelle prime ore di oggi.

Il fatto è accaduto a La Guadeloupe, 200 chilometri da Montreal. E' stata fermata una persona sospettata.

Trecento pennuti dilaniati, altri feriti

Un cane pastore scozzese fa strage di polli a Peretole

Firenze, giovedì sera.

Un pollicultore di Peretola, Bertino Moretti, di 65 anni, ieri, mentre compiva un'ispezione ai vari settori del proprio allevamento, ha dovuto amaramente constatare come circa trecento pennuti, tutti giovani pollastrelli, fossero stati uccisi e come altri sessanta fossero gravemente feriti. L'autore della sanguinosa e inconsueta impresa — almeno secondo la denuncia presentata ai carabinieri — sarebbe un cane, un superbo «collie» scozzese, i cui proprietari abitano nelle vicinanze.

Il pollicultore afferma di essere arrivato sul luogo a massacro appena compiuto e di aver scorto l'animale che se ne andava tranquillamente mentre le reti di protezione i padroni del cane sostengono invece che questi, al momento della strage, si trovava a due chilometri di distanza. I pennuti giacevano a terra sgozzati, dilaniati, squartati e sul terreno si scorgevano nitide le impronte delle zampe dell'autore della carneficina, che pare corrispondano a quelle del «collie». Tuttavia sembra che finora non si siano potute accumulare contro Fido (questo è il nome del cane) prove convincenti. In ogni modo Fido è stato posto in custodia dai carabinieri, che stanno compiendo una piccola inchiesta per accertare la colpevolezza o meno dell'indiziato.

I danni subiti dall'allevatore ascenderebbero a 350 mila lire circa, in quanto tutti i polli uccisi non erano polli di batteria, ma «ruspanti». Se l'autore della strage è stato veramente Fido, resta inspiegabile perché l'animale sia stato colpito da così improvvisa furia sanguinaria.

g. c.

Un pastorello si ferisce per rincorrere una capra

Luino, giovedì sera.

All'Alpe del Pagliono, nell'alta Val Veddasca, il tredicenne Giorgio Zanini, da Veddasca, ebbe da un mese a incaricato della custodia di una trentina tra mucche e capre portate lassù per l'alpeggio estivo, si è fratturata la gamba sinistra nel tentativo di raggiungere una capra che, sfuggita al suo controllo, si era portata su un accidentato dirupo. Scivolando sul muschio che copre la roccia, il pastorello è caduto malamente, fratturandosi l'arto e riportando escoriazioni multiple varie, per le quali è stato giudicato guaribile in quaranta giorni s. s.

Il «Belvedere delle rose» bruciato a Roma

Il «Belvedere delle rose», il locale notturno di Roma all'inizio della via Cassia aperto solo nella stagione estiva, distrutto ieri sera dall'incendio (Telefoto)

Motociclista investe un'auto parcheggiata

Alessandria, giovedì sera.

In viale Milite Ignoto ad Alessandria il ferroviere Pietro Costa, di 49 anni, qui abitante, è andato a cozzare con la sua motoretta contro una auto parcheggiata, ruzzolando a terra. Nella caduta il ferroviere ha riportato la frattura della spalla destra e ferite varie: è degente all'ospedale e vi resterà per molto tempo.

Segue dalla pagina 11

E' improvvisamente mancato all'affetto dei suoi cari

Giuseppe Barale

Ne danno il doloroso annuncio la moglie Carolina Messina, la figlia Bruna Carla con il marito Renzo Jarre ed il piccolo Renzo Jr, adorato nipotino. I funerali avranno luogo il 5 agosto alle ore 15,15 partendo dall'abitazione dall'Estinto corso Palermo 81, Torino.

— Corsocio Torinese, 4 agosto '65.

La famiglia Forlo e Crosetto partecipano costernate al lutto.

E' mancato all'affetto dei suoi cari

Luigi Ardissone

Addolorati l'annunciano la figlia Carlina col marito Gianni Ossasi e figli Giancarlo e Mary; Elvia col marito Giuseppe Ossasi e figli Ugo e Pierluigi, fratello, sorelle, cognati, parenti tutti. I funerali venerdì 6 ore 10,30 da via Pier Fortunato Calvi 39. La presente è partecipazione e ringraziamento.

— Torino, 4 agosto 1965.

Il Consorzio Agrario di Torino partecipa al dolore del proprio funzionario Primiro Orsini per la perdita del padre

Amedeo Giuseppe Orsini

— Torino, 5 agosto 1965.

La famiglia Serini Mario, Ugo, Guido, Nello, Guinta prendono viva parte al dolore della famiglia Orsini per la morte del loro caro

Padre

— Torino, 5 agosto 1965.

La famiglia Rangnino e Tellenio partecipano al dolore.

Nel 3° anniversario della morte. Casi e Opessi Officine 7 ricordano con rimpianto ultima

Antonio Capello

famigliari

Lina Musatti

e

Piera Capello

— Torino, 5 agosto 1965.

Cristianamente si è spento

Maria Ciansana

Ne danno il doloroso annuncio i congiunti. I nipoti, cognati e parenti tutti. I funerali giovedì 5 corrente mese alle ore 17 in Sommariva Bosco.

— Sommariva Bosco, 4 agosto '65.

A funerali avvenuti per espresso desiderio del defunto, partecipano addolorati la perdita di

Lorenzo Foglizzo

la moglie Mariadelaide, Sorella e cognato Raymond, Zio, nipoti, cugini.

— Torino, 3 agosto 1965.

Il 26 luglio è spirato

Biagio Cay

Rispettando la sua volontà le figlie Eugenia ed Emilia, il genero Augusto Fabbri, i nipoti Vera Italo Bruno l'annunciano il decimo giorno.

— Torino, 5 agosto 1965.

Francesco Cadalota

Pensionato Municipio

A funerali avvenuti la famiglia sentitamente ringrazia amici e parenti tutti. Un particolare ringraziamento al dr. Klein.

— Torino, 5 agosto 1965.

Secondo anniversario della morte di

Francesca Masera fu Dottor Francesco

Con immutato rimpianto la ricordano il fratello Milanin, i nipoti con le rispettive famiglie, parenti tutti

— Torino, 5 agosto 1965.

1960 1963

Comm. Romeo Bottelli

La moglie ringrazia quanti si uniranno a lei nel ricordo e nella S. Messa del 6 corr. alle ore 9 Parrocchia di Gesù Nazzareno ed il 9 corr. alle ore 9 in Vico Canavese.

— Vico Canavese, 3 agosto 1965.

1964 1965

Giuseppina Bussi

I suoi cari La ricordano con immutato dolore. S. Messa 7 agosto ore 9 Parrocchia S. Teresina. (C. Mediterraneo ang. V. Cabotto).

— Torino, 5 agosto 1965.

GIULIO DE BENEDETTI

DIRETTORE RESPONSABILE

EDITRICE LA STAMPA

Questo quotidiano è controllato dallo Istituto Accertamento Diffusione

ANNUNCI ECONOMICI

ANNUNZI MATRIMON. L. 180 per parola

(Continua da pag. 13)

DISTINTO elegante proprietario industria valore oltre 250 milioni sposerebbe signorina o vedova età massima 35enne con capitale adeguato disposta collaborare. Inutile rispondere senza requisiti. Indicare numero telefono. Costituzioni successive. Scrivere Lampo Pubblicità 238 Alessio.

SMARRIMENTI L. 180 per parola

MANCIA riconsegnando bracciale in composto monete smarrito 31 luglio corso Racconigi zona Chiesa S. Pellegrino. Telefonare 772-901.

INFORMAZIONI L. 180 per parola

A.A.A.A. RISERVATAMENTE, Maurizio Emma, ricerca prove infedeltà coniugali, svolge accurate investigazioni prematrimoniali, incarichi delicati. Informa ovunque. Nuovitalia, Pio V 20, telefoni 682-110, 652-876, 683-182. O413

A.A. DETECTIVE Tre(er specializzato controlli infedeltà, luoghi villeggiature, città. Testimonianze separazioni legali, ovunque informazioni, indagini, ricerche, riservatissimo. Nizza 102, telefono 633-146.

A. AIRIT detective specializzato investigazioni infedeltà pre-post matrimoniali ovunque. Maria Vittoria 16, telefono 541-231. O498

CITTADINI dell'Ordine dal 1870, Andrea Doria 9, telefoni 541-700, 521-540, 524-874, indagini prematrimoniali, private, commerciali controlli. O589

INFORMITALIA, istituto nazionale informazioni, controlli, indagini, infedeltà. Esito assicurato. Santa Teresa 10, telefono 511-024.

AUTOMOBILI L. 180 per parola

A.A.A.A.A. ACQUISTIAMO autovetture vendiamo permutiamo Siracusa 158 angolo Orbassano 244.

A.A.A.A.A. ANCHE senza anticipo rateizziamo con comode quote mensili, scegliendo nel vastissimo assortimento ogni marca e tipo. Automobili selezionate, collaudate con rivoluzionaria garanzia speciale A-1 durata due anni sin'ora mai attuata. Permutasi qualsiasi autoveicolo. Apertura anche mattinata festiva. Ford Ateneo, via Barletta 133 (S. Rita). O13

A.A.A. ABBIAMO minimo anticipo straordinarie occasioni, autovetture garantite, interpellateci, Corso Moncalieri 19. O63

A.A.A. ANCHE mattinata festiva autovettura. Corso Siracusa 158.

A.A.A. NSU Prinz giustifo delle meccaniche lodassi sempre a vostra disposizione, provarla, vendita sistema composa senza cambiali. Concessionaria corso Ferrucci 80, consegne rapide.

A.A. ACQUISTIAMO autovetture contanti, supervalutando permutiamo, vendiamo rateizzando con minimi anticipi, Autorimessa Saorgio 37.

A.A. ARCIOCCASIONISSIME spider Innocenti 950, coupé Vignale 750 bellissimi, Appia II-III, 850, 1100 special, 600, 500, multiple, Bianchina panoramica, furgoni, camioncini 600 nuovi, permute, rateazioni. Via Mollia 36/10, telef. 386-847.

A. ABBIAMO bellissima 500, 600, 1100, 1800, Appia II, III, R 8, Giulietta sprint, Giulia 1600 T.I. Possibile rateazioni. Corso Turati 82.

A. ACQUISTIAMO autovetture pagamento immediato, valutazione massima, vendiamo rateizzando garanzia sei mesi. Corso Grosseto 59, telefono 293-952 (anche festivi).

A. ARCIOCCASIONISSIME Fulvia, Flavia, Giulia TI, 2300 S, sprint, spider, coupé ogni tipo vendiamo permutiamo. Vignale 44. O13

A. ARCIOCCASIONISSIME vendiamo 1100 T3, 1100 T, furgoni, 600 multiple, familiari, giardiniere, panoramiche, Bianchine, A 40, molti altri tipi, Vignale 44. O13

A. ARCIOCCASIONISSIME vendiamo 400.000, 500.000, 600.000 1300-1500, 1100 D, Flavia, Fulvia, 750 Vignale, permuta rateazioni, Vignale 44. O13

A. ARCIOCCASIONISSIME 100.000 vendiamo 500 N, 600, 1100-103, Appia, Simca, Belvedere, Vignale 44.

A. ARCIOCCASIONISSIME 450.000 vendiamo Giulietta TI, Appia III serie, B.M.W., Simca 1000, 1100 speciali, permute, garanzia, Vignale 44.

A. ARCIOCCASIONISSIME 200.000 vendiamo Appia II serie, Giulietta, 1100 '56, Dauphine, Vignale 44 (piazza Sabotino). O13

A. ASSISTENZA 1 anno: 1100 speciali, export, lusso, Appia, Bianchine, 600, permettiamo rateizziamo, Corso Francia 341. O285

A. AUTONOLEGGI vetture da L. 1300 giornaliere. Telef. 694-713, 651-544.

A. BUONISSIMI prezzi vendiamo 500, 600, 1100, giardiniere panoramiche, Appia, Ardea, 1400, 500 C, Belvedere, Dauphine, camioncini furgone, sitra bellissime occasioni, Ferrucci 80. O13

A. PRESTITI IMMEDIATI SU AUTOMEZZI ANCHE IPOTECATI. FINCOTEX, CORSO FRANCIA 19, TELEFONI 700-203, 779-826.

A. SIMCA Concessionaria Gruppo Merello, esposizioni, prove, permute, rate Sava, assistenza ricambi, occasioni ogni marca. Corso Dante 46, telefono 694-713. O295

A. SIMCA 1962, 500.000; 1963, 550.000; 1964, 600.000; 500 '59, 100.000; 1962, 280.000; Dauphine 280.000; ogni prova, facilitazioni pagamento, corso Dante 46, Telefoni 694-713, 694-714. O294

A. 500 coupé. Autogaraldi Commissionaria, via San Francesco d'Assisi 23, telef. 527-970. O475

A. 850, 4 porte, coupé-spider, pronte consegne, rateazioni Sava, Autogaraldi Commissionaria, via S. Francesco d'Assisi 23, telef. 527-970.

A. 50.000, 80.000, 100.000, 120 mila troverete ottime occasioni 500, 600, 103, Appia, giardiniere. Ferrucci 80. O13

ABARTH Monomille 1963 interna pelle, gomme Lesber. Tel. 501-336.

ABBIAMO Alfa 2600 sprint, spider, Giulia 1300, GT, Fulvia, 1300 coupé 750 Vignale, meltissime altre occasioni, Volta 8, Telef. 546-681.

ACQUISTIAMO contanti supervalutando autovetture, vendiamo cambiamo rateizziamo. Corso Moncalieri 19.

ACQUISTO contanti furgone 600 portata qualsiasi 8. Telef. ufficio 774-500

ACQUISTO 1100, 500, 500, camioncini, pagamento contanti. Via Saluzzo 32. O665

AFFARONE! Cedo causa trasferimento contratto Cortina consegna immediata sconto L. 40.000. Telefonare ore pasti 501-244.

ALFA Romeo 2000 spider, Giulietta sprint 250.000, Giulietta TI 240.000, 1200 spider, altre occasioni vendiamo, Vignale 44. O13

ALL'AUTOSALONE Assela, 8. Maurizio 85, telef. 877-233, potrete acquistare vendere qualsiasi tipo autovetture. Lunghe rateazioni.

APPIA III dicembre 1962, altra '60, rateizzando. Corso Cornica 8.

APPIA III serie 1961 grigia, altra 1962, bianca, bellissime perfette, facilitazioni, vende Commissionaria Lancia Frassati, corso Turati 12, telefono 593-182. D458

ASSORTIMENTO camioncini, furgoni, giardinette. Raffaello 18.

ASSORTIMENTO Volkswagen 1200, Triumph TR 3, 1500, Giulietta, Simca, Renault R 4 L, Bianchina, 600 furgoni. Saluzzo 29. O398

AUTO Siracusa 158 angolo Orbassano 244, vasto assortimento compra vende cambia. O61

AUTOAGENZIA Alberti, Cuneo 2 (carrilla) troverete bellissime Fulvia, 1300 familiare, Giulietta, 1500, 1300 103 speciali, H, R 8, Simca 1000, Dauphine, 750 Vignale, 500 Bianchina panoramica, 500, 600, 850, Vignale 44. O385

AUTODIACOSA ACQUISTA 500, 600 1100 PAGAMENTO CONTANTI. GIACOSA 26. O236

AUTOFIACOSA VENDE PERMUTA RATEIZZA VASTO ASSORTIMENTO 500, 600, 1100. GIACOSA 26.

AUTOMOBILI per tutti ogni prezzo, marca, tipo. Garanzia speciale A/1 durata due anni. Eccezionali facilitazioni pagamento, permutasi qualsiasi autoveicolo, Apertura anche mattinata festiva. Ford Ateneo, via Barletta 133 (S. Rita). O320

AUTONOLEGGI Autopiacosa sistema km. più ore senza limiti età o anzianità patente. Telef. 687-514.

AUTONOLEGGI autovetture da 2000 giornaliere. Duchessa Jolanda 32, telefono 772-985. O632

AUTONOLEGGIO «Moderno» nuova 1300, 1100 D, 850, 500 D, 500 D. Telefonare 276-931. O787

AUTONOLEGGIO Volkswagen 1200, 1500. Sicurezza comodità economia. Grassi, Saluzzo 29. O398

AUTOSALONI Rudas, corso Palermo 85, Cassia 158, telef. 233-992. 2800 spider, Alfa Romeo 1900, Ferrari 250 G.T., Giulietta S.S. sprint veloce, 2300 S. e normale, Giulia cambio cloche, Flavia '63. Vastissimo assortimento Fiat, Lancia, Alfa Romeo. Permute, rateazioni.

AUTOVETTURA Fiat 600 perfetta privato vende. Autorimessa Duchessa Jolanda 13. O421

B 24 ultimissimi freni disco servofreno Hardtop vendo. Telef. 891-709.

BIANCHINA panoramica vera occasione vendo cambio rateizzo. Corso Moncalieri 19. O82

BELLA 600 (1959) altra (1957) unici proprietari privato. Tel. 483-575

BIANCHINA Panoramica '62 vende privato. Lamarmora 48. A79881

BOGGETTI autostazione vetture nuove ed occasioni con garanzia acquisto, cambio, rateizzo. Madame Cristina 65. Tel. 80-819. O927

CAUSE familiari svendo 1100 lusso fine 60 con garanzia 390.000. Telefonare 366-366. A79856

COMPRIAMO contanti qualunque autovettura vendiamo rateizziamo. Vignale 44 (piazza Sabotino).

COMPRO autovetture vende, cambio Corso Siracusa 158 angolo Orbassano 244. O61

COTTINO Commissionaria Alfa Romeo sottocosto consegna Giulia 1300 e nuova Giulia super. Giulio Cesare 213, Fabro 10 bis. D399

COUPE' Fiat 2300 S privato vende. Autorimessa via Duchessa Jolanda 13

COURVAIR Chevrolet, Fiat 1500, Simca 1000, Kaiser familiare, Dauphine, Bianchina cabriolet, 1100, 850, 500 vende permuta rateizzo. Telefonare 510-462. O285

DAUPHINE veramente bella, unico proprietario vende ottime condizioni. Telefonare 766-881. O365

DKW vasta revisionata con garanzia vere occasioni vende permuta rateizza concessionaria CAS, Pinelli 14, telefono 488-277. O411

FIAT 1500 L luglio 1963 vendesi. Telefonare ore pasti 511-843.

FLAVIA coupé 1800 1964, spider 1800 S '62, 1100 D special, Giulietta TI, Bianchina panoramica, pulmino 800, 500, furgone 1100 T3, camioncino 1100 T, 515. Autosalone Celsiola, Grosseto 3. Tel. 774-226.

FORD Taunus 1500 seminuovo vendo. Telefonare 857-134.

FULVIA 2 C. 6 mesi grigio Vinavo km. 5200 vendo. Telef. 510-462.

FULVIA 10.000 km. vendesi. Telefonare 384-138. A80774

FUNZIONARIO Simca vende Simca 1300 o 1500 bellissima. Telefonare 790-436. O365

IM 3 fine '63 seminuova accessoriata vendo cambio. Corso Moncalieri 19.

IM3 1964 perfettissima come nuova privato vende cambia inizione. Telefonare 722-554. A80763

L'AUTOSALONE Orsa di via Vigone 44 è sempre a vostra disposizione, visitatelo. O13

LAVORATORI! Visitate l'esposizione auto anche mattinata festiva. Corso Moncalieri 19. O82

MASERATI, Fiamma GT, Mercedes, 1500, Flavia 1963, 2300 auto '63, Station Wagon 1963, 1500 familiare, 1600 Fulvia, Giulia, spider, sprint, Alfa 2000, 103 special, Appia III. Telefonare 760-189. O339

OCCASIONE d'oro troverete all'autosalone più completo per la sua organizzazione vendita, auto ogni tipo permuta garantite 6 mesi ricordate via Vigone 44. O13

OCCASIONISSIMA! Moltissime 1100, 500, 500, familiari, multiple, giardiniere, Topolini, 1400, Appia, Giulietta, Dauphine, garantite, permute rateazioni. Vignone 44. O13

OPEL Rekord, Francia 21, telefono 783-989; vende Lucetto, Leoncini, Tigrotti, 615 normali e ribaltabili, 615 furgone, 1100 T, Fiat 500 D, ecc. O326

PRIMULA Autobianchi concessionario Renato Morelato, via Cigna 83. Telefoni 237-717, 277-988.

PRIVATI Corso Francia 341 rateizzano con garanzia, 500, 600, 1100 da 110.000 a 450.000; 1300, Appia, Flavia, Giulietta TI, spider da 290.000 a 680.000 permutiamo, anche festivi. O285

PRIVATI per comprare a vendere rivolgetevi fiduciosi corso Siracusa 158 ang. corso Orbassano 244.

PRIVATO, unico proprietario, vende Bianchina camion, mod. 16, ottima. Telef. 731-320. A80111

PRIVATO vende a privato 850 bianca semestrale antifurto seggiolini ribaltabili, Telefonare 360-087.

PRIVATO vende bellissima 500, 3 [illegible] via Ormea 23 bis, Moretti

PRIVATO vende ottima condizioni 600 km 14.000, 180.000. Telefonare 251-381. O397

PRIVATO vende privata bellissima R8 1963. Telefonare 500-271.

PRIVATO vende 500 '61 fine. Telefonare 584-782 ore pasti.

PRIVATO vende 500 D bellissima, come nuova, ottime condizioni. Telefonare 765-881. O365

PRIVATO vende 500 D come nuova, veramente bella, condizioni. Telefonare 790-436. O365

PRIVATO vende 600 D nuovissima. Telefonare 374-483. A78093

PRIVATO vende 615 adatto trasporto mobili, completamente nuova. Telefonare 641-787. A80819

PRIVATO vende 850 semestrale km. 4472. Telefonare 343-279.

PRIVATO vende 850 S. Telefonare 583-771. A79864

PRIVATO vende 1300 12 mesi. Telefonare 282-175.

RATEALMENTE 800 120.000; 600 D 300.000; 1100 motore nuovo 380 mila; Appia 320.000; 1500-1300 550.000, Telef. 850-805.

RICAMBI originali Renault, Triumph, MV Cavalieri. Corso Turati 37, telefono 587-651. O90

ROULOTTE, jeep, jeepponi, camioncini 1100 I, T 3, carri attrezzi, vende Coppa, strada Maisina 97, telefono 690-709. O264

ROULOTTES nuove occasioni permute noleggi. Centro Piemontese Roulottes, Moncalieri. Telefonare 644-076.

SACAUTO commissionaria Fiat-Sava, corso Racconigi 141, tel. 332-727. Mostra mercato autoveicoli occasione. Ottime condizioni di prezzo e pagamento. O90

SCAT, Dauphine '61, R 4 furgone '63, Giulietta sprint veloce. Telefonare 547-209. O192

SCAT vende permute Florida con cupolotta '61, Fiat 1600 spider '63. Francesco da Paola 46.

SCOOTERISTI ALL' AUTOAGENZIA TROVERETE LA VETTURA IN CAMBIO DEL VOSTRO SCOOTER RATEIZZANDO LA DIFFERENZA. GIACOSA 26. O236

SENZA anticipo, pagamento 24 mesi, vendiamo recenti: Fiat 500, 600, 850, 1100, 1500, Volkswagen 1200, 1500. Autorimessa Tripoli 153. O13

SICA Commissionaria Fiat-Sava, via Nizza 30, telefono 652-652/3 esposizione permanente dal veicolo usato. Tutti i tipi, cambi, rateazioni, pronta assistenza. O146

SIMCA concessionaria Locusto, Pescheria 342, vendita, rateazioni, permute. Telefonare 786-881. D812

SPIDER innocenti 1963 bellissimo vendo cambio rateizzo. Tel. 684-547

SPIDER 1200 seminuova vendesi, facilitazioni, Siracusa 158 angolo Orbassano 244. O61

TENDE campeggio, nuove e d'occasione, prezzi eccezionali. Centro Piemontese Roulottes, Moncalieri. Telefonare 644-076. O925

TRIUMPH TR 3 ruote rosse, occasionissima, vende permuta. Telefonare 835-715. O505

VENDO bellissima Appia II 300.000; 600 '58 rivernicista 220.000. Telefonare 551-920. A80751

VENDO 500 1960 ottimo stato qualunque prova. Telefonare 546-103.

VETTURE sportive disponibili Fiat 1600 S spider 1964, coupé 1963, spider Giulietta 1963, Fiat 1800 '62, vende permute rateizza Citroen, via Zumaglia 29 (piazza Rivoli).

VOLKSWAGEN Concessionario Pesterino carrozzeria specializzata prezzi concorrenziali, Sostituzione parabrezzi anteriori L. 10.000, posteriori 13,500. Sebastopoli 227, tel. 383-068

VOLKSWAGEN Porsche esposizione nuovo, usato misto, facilitazioni, permute, prezzi eccezionali pratica Concessionaria Grassi, Saluzzo 29.

VOLTURA auto, moto, autocarri (rapidità, convenienza). Cavour 7, Telefono 541-419. O173

VOLTURIAMO 500 9200; 600 12,700; 1100 15.700. Autoagenzia Cavour 7, telefono 541-419.

ZAGATO sprint, Giulietta sprint, Ford Station Wagon 1200, Ford Thunderbird spider, vendesi minimo anticipo. Autorimessa via Tripoli 153.

600 '59 perfetta, come nuova, privato vende ottime condizioni, Telefonare 790-436. O365

280 mesi 8 vendo L. 840.000. Telefonare 380-793. A80353

FIAT S.p.A. ALTRI MODELLI, SELEZIONATI, GARANZIA SEMESTRALE PERMUTE COMODE RATEAZIONI. SCOPITI, C.SO DUCA ABRUZZI 8 BIS

850 S semestrale perfetta 630.000. Telefonare 471-085. A80794

1300, 1500, 600, 500 vasto assortimento. Visitateci corso Siracusa 158

60.000 anticipo, rimanenza 18 mesi, autovetture garantite. Corso Moncalieri 19. O82

CICLI MOTO SPORT L. 180 per parola

LAMBRETTA, acquistando regaliamo miscela 1000 km. Prenotazioni, permute, occasioni. Ronco, piazza Vigliardi Paravia 3. Telefono 489-743.

MOTOFURGONCINI Vespa rateazioni cambi occasioni. Tuna, corso Regina 81, telefono 81-144.

OCCASIONISSIME motofurgone Lambretta 175, Lambretta ciclomotori, facilitazioni. Pasquaro, P. Amadeo 11.

ANNUNCI VARI L. 180 per parola

A. RIGATTIERE acquista qualsiasi articolo ricominciabile, antiquariato vari. Telefonare 732-284.

A. SCAMBIAMO cantine locali acquistando rustani, oggetti vari. Telefonare 483-137, 485-440.

A 30.000 scrivania metallica sedia tavolino disilo telefoni. Marco Polo 19. O897

ABITI uomo, donna, garantiti di primarie marche. Per fine serie: L. 3000. Occasione unica. Supermercato Confezioni, via Mercanti 15 C (quasi angolo via Pietro Micca).

ALL'ENTE Asta Liquidazioni, Cigna 17, occasioni formidabili acquisto, vendita mobili nuovi usati ogni stile, articoli vari arredamento.

AMBIENTATORI stile antico troverannno vasto assortimento mobilietti stili diversi, specchiere, lampadari, porcellane, cristallerie. Rivolgetevi, corso Vittorio Emanuele 74 angolo Re Umberto. O325

ARMADI, guardaroba lorcata a normali, camera letto. Fratelli Crepaldi, fabbricanti specializzati, Pastrengo 6, telefono 521-218.

ARREDATEVI Casa del Mobile, Lido del risparmio, assortimento impensato in ogni stile. Facilitazioni. Via Bogino 4, Torino. O167

ATTENZIONE matrimoniali 95.000, cucine 39.000. Principe Amedeo 11, Lagrange 28 (cortile). O955

CHALET prefabbricato, legno, metri quadrati 40, vendesi 950.000. Telefonare 883-793. A80358

COLLIE (Lassi) cuccioli vaccinati, Telefonare 485-869 ore 8-9 Grattarola, Umberto 29. O48742

MERCATO dell'usato: lampadari, elettrodomestici, radio, tv, e brevi lezioni. Visitate le Sale delle occasioni dell'Elettrica, via Pomba 19. Ingresso libero. O49

MOBILI Conti lusso e comuni prezzi di fabbrica lunghe rateazioni. Visitate esposizione Sant'Anselmo 1.

MOBILI Casabella vasta esposizione garanzia lunghe rateazioni, ritiro mobili usati, Via Garibaldi 4, telefono 521-107. O2992

MOBILIFICIO Capra, assortimento camere sale tinelli, ritiro mobili usati, S. Donato 74. D654

MOBILIFICIO ritiro commercio vende grandiosa assortimento mobili prezzi sbalorditivi, P.zza Vittorio 2.

MOBILIFICIO S. Gaetano mostra armadioni, camere signorili, cucine, salotti, Francia 260, Issiglio 74, Regia Parco. O100

MOSTRA dell'arredatore vaneziani, svedesi, comuni, Francia 280, Issiglio 74, Regia Parco 181.

PIUMA d'oca e gallina usate cerco pro. Telefonare 483-137, 485-440.

PRIVATO svende Barocco Veneziano mai adoperato. Partite. Telef. 931-125 pasti. A80819

RISPARMIERETE acquistando mobili, salotti direttamente da fabbricanti in Brianza. Telefonare 310-715.

SINGER, altre marche, nuova, occasione, riparazioni, accessori, cambi. Canavesio, Re Umberto 11, telefono 519-977. O994

SUPERMEC dei mobile. Camere poltrone da 135.000 in poi; tinelli 59.000; materassi 2500. Ritiro mobili vecchi. Lanino 9 angolo Cottolengo. Telefonare 236-705.

TELEMARKET SUPERMERCATO TELEVISORI - ELETTRODOMESTICI, SCONTI, RATEAZIONI, VIA DE RENETTI 61, TELEFONO 798-086.

TELEVISORI 23" modelli '65, 3 anni garanzia, L. 85.000. Telef. 877-032, 82-501, 343-439. O858

VISITATE esposizione permanente fabbrica poltrone Regina, cavalcavia corso Francia, telefono 794-975, Sebastiani armadioni, mobili svedesi, interessa brevettate Regina. 23649

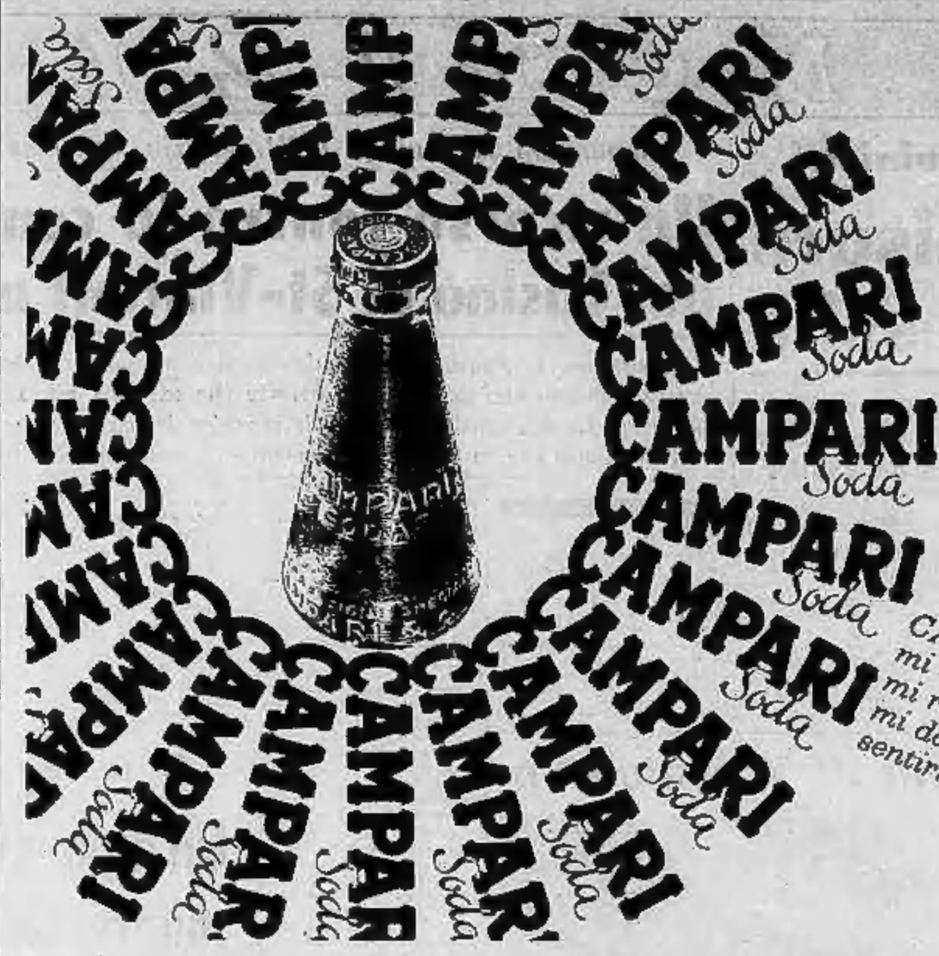

TEMPO D'ESTATE: TEMPO DI CAMPARI SODA

gabetti OGNI GIORNO
Via XX Settembre 12
TORINO/Tel.57.80.44

CREARE IL RISPARMIO
E' UN DOVERE
IMPIEGARLO NELLA CASA
E' UN AFFARE
ABBIAMO SCRITTO QUESTO QUANDO UNA CAMERA COSTAVA 300.000 LIRE
LO RIPETIAMO OGGI!

C.so U.SOVIETICA ang. v. O.Vigliani n°1

RESIDENCE MIRAFLORES
DALLE [illegible] CARATTERISTICHE SIGNORILI E PANORAMICHE
2 CAMERE - CUCINOTTA - SERVIZI 5.200.000 mano 1.500.000 mutuo
3 CAMERE - CUCINOTTA - SERVIZI 6.000.000 mano 2.400.000 mutuo
4 CAMERE - CUCINOTTA - SERVIZI 10.300.000 mano 3.100.000 mutuo

VIA PORTOFINO 15
VICINO CORSO UNIONE SOVIETICA
Stabile [illegible] con hall e colonnato
APPARTAMENTI
di particolare e simpatica ambientazione - Lavanda-Ponente
Abitabili subito
MQ 98 - 2 CAMERE - CUCINA - ENTRATA - BAGNO
PREZZO: 5.000.000 mano 2.000.000 mutuo
MQ. 85 - 2 CAMERE - CUCINETTA - SERVIZI
PREZZO: 7.800.000 mano 3.400.000 mutuo

Appartamenti di alta classe
CORSO SEBASTOPOLI 235
STADIO COMUNALE
3-4 CAMERE - CUCINA - OFFICE - DOPPIO INGRESSO
DOPPI SERVIZI - TERRAZZO PANORAMICO
SOFFITTA E CANTINA
2.100.000 CAMERA PIU' MUTUO 1.000.000
VOLENDO ULTERIORI DILAZIONI

VIA BALTIMORA
QUASI ANGOLO CORSO AGNELLI
2 CAMERE - INGRESSO - BAGNO - RIPOSTIGLIO
5.400.000 mano 2.200.000 mutuo
4 CAMERE - INGRESSO - BAGNO - RIPOSTIGLIO
7.900.000 mano 2.600.000 mutuo

VIA SAN MARINO 85
SPORTING CLUB
2 CAMERE - CUCINOTTA - SERVIZI 5.800.000
3 CAMERE - CUCINOTTA - SERVIZI 7.900.000
Zona tranquilla - signorile - ogni comodità
[illegible] - tram - parchi

VIA MIGLIETTI 2
PRIVA DEL CAVALCAVIA DI CORSO FRANCIA
Abitabili subito APPARTAMENTI con camere molto grandi
3 CAMERE - CUCINOTTA - ENTRATA - BAGNO
MQ. 85 - 2.000.000 CONTANTI PIU' 40.000 MENSILI

CORSO LOMBARDIA
ANGOLO VIA TERNI
CONDOMINIO DEI PORTICI
ARIA - LUCE - SPAZIO - SIGNORILITA'
APPARTAMENTI
2 CAMERE - CUCININO - SERVIZI 5.000.000
3 CAMERE - CUCININO - SERVIZI 8.100.000
4 CAMERE - CUCININO - SERVIZI 8.400.000
3 CAMERE - SALONE - CUCININO - SERVIZI 8.800.000
DILAZIONI FINO A SETTE ANNI
NEGOZI DA: 5.000.000 A 6.500.000

ABBONAMENTI STRAORDINARI PER LA VILLEGGIATURA

STAMPA SERA

PER L'ITALIA: SEI NUMERI SETTIMANALI - c/ c/ p. N. 2/1360

GIORNI 15 . . L.	650	MESI 2 . . . . L.	2400
MESI 1 . . . . L.	1250	MESI 2 ½ . . . L.	2950
MESI 1 ½ . . . L.	1850	MESI 3 . . . . L.	3500

★

LA STAMPA

PER L'ITALIA: SEI NUMERI SETTIMANALI - c/ c/ p. N. 2/29710

GIORNI 15 . . L.	650	MESI 2 . . . . L.	2400
MESI 1 . . . . L.	1250	MESI 2 ½ . . . L.	2950
MESI 1 ½ . . . L.	1850	MESI 3 . . . . L.	3500

Tali abbonamenti possono decorrere da qualunque giorno e per qualsiasi località dell'interno.

I versamenti possono essere effettuati nel salone de LA STAMPA, via Roma ang. via Bertola, dalle ore 9 alle 12 e dalle 15 alle 19; presso Uffici postali sul conto corr., Istituti Bancari, Rivendite giornali, Librerie

Gli abbonati che desiderano il cambio d'indirizzo, che verrà eseguito gratuitamente, sono pregati di far pervenire la fascetta con la correzione voluta con anticipo di almeno cinque giorni e precisando la durata che non potrà essere comunque inferiore a quindici giorni.